

STATISTICKÁ ROČENKA
Z OBLASTI PRÁCE A SOCIÁLNÍCH VĚCÍ
2011

Praha 2012



OBSAH

1.	OBYVATELSTVO	9
1.1	Složení obyvatelstva podle pohlaví v jednotlivých okresech ČR	10
1.2	Věkové složení obyvatelstva podle věkových skupin za kraje ČR	12
2.I.	MZDY A ZAMĚŠTNANCI	13
2.I.1	Průměrná hrubá měsíční mzda (na přepočtené počty zaměstnanců) v roce 2011	14
2.I.2	Průměrná měsíční nominální mzda (na přepočtené počty zaměstnanců) a počet zaměstnanců v roce 2011 podle odvětví	15
2.I.3	Průměrná měsíční nominální mzda (na přepočtené počty zaměstnanců) podle velikosti zpravodajské jednotky	16
2.I.4	Průměrná měsíční nominální mzda (na přepočtené počty zaměstnanců) v územním členění v roce 2011	17
2.I.5	Bilance zdrojů pracovních sil a jejich rozdělení (v tis. osob)	18
2.II.	VÝBĚR Z RESORTNÍHO STATISTICKÉHO ŠETŘENÍ ISPV (Informační systém o průměrném výdělku)	19
2.II.1	Průměrné hodinové výdělky podle hlavních tříd zaměstnání CZ-ISCO	20
2.II.2	Průměrné hodinové výdělky podle věkových kategorií	21
2.II.3	Průměrné hodinové výdělky podle vzdělání	22
2.II.4	Průměrné hodinové výdělky podle věkových kategorií a pohlaví	23
2.II.5	Průměrné hodinové výdělky podle vzdělání a pohlaví	24
3.	STATISTIKA NEZAMĚŠTNANOSTI	25
3.1	Průměrný počet uchazečů o zaměstnání, průměrná míra nezaměstnanosti v letech 2010 a 2011	26
3.2	Počty uchazečů o zaměstnání podle délky nezaměstnanosti k 31. prosinci 2010 a 2011	28
3.3	Pohyb uchazečů o zaměstnání v letech 2010 a 2011	30
3.4	Uchazeči o zaměstnání, míra nezaměstnanosti, počet uchazečů na 1 volné pracovní místo k 31. prosinci 2010 a 2011	32
3.5.1	Vývoj na trhu práce v roce 2011	34
3.5.2	Struktura nezaměstnanosti v roce 2011	35
3.6	Vývoj v oblasti aktivní politiky zaměstnanosti a rekvalifikací v roce 2011	36
3.7	Počet evidovaných nezaměstnaných, volných pracovních míst a míra nezaměstnanosti ke konci sledovaného měsíce	37
3.8	Vývoj zaměstnanosti cizinců v krajích a okresech.....	38
3.9	Míra nezaměstnanosti v okresech a krajích České republiky k 31. prosinci 2011	40
3.10	Průměrná měsíční výše podpory v nezaměstnanosti v letech 2009 a 2011	41
4.	DŮCHODY	43
4.1	Počet nově přiznaných důchodů podle druhu důchodu, pohlaví a podle krácení pro souběh v roce 2011	45
4.2	Průměrná výše nově přiznaných důchodů podle druhu důchodu, pohlaví a podle krácení pro souběh v roce 2011	46
4.3	Struktura nově přiznaných důchodů v roce 2011	47
4.4	Vývoj počtu a průměrné měsíční výše nově přiznaných důchodů v letech 2009 – 2011	48
4.5	Důchody vyplácené za prosinec 2011	49
4.6	Počet důchodců v prosinci 2011 podle druhu důchodu, pohlaví a krajů	50
4.7	Průměrná výše sólo důchodů v prosinci 2010 podle druhu důchodu, pohlaví a krajů	51
4.8	Počet důchodců a prům. výše jejich důchodů u důchodů vyplácených za prosinec v letech 2006 – 2011	52
4.9	Vývoj počtu starobních důchodců a průměrné výše starobních důchodů v prosinci let 2006 – 2011	53
5.	TERÉNNÍ A AMBULANTNÍ SOCIÁLNÍ SLUŽBY PRO SENIORY A OSOBY SE ZDRAVOTNÍM POSTIŽENÍM A DÁVKY SOCIÁLNÍ PÉČE PRO OSOBY SE ZDRAVOTNÍM POSTIŽENÍM	55
5.1.1	Výše příjmů z úhrad za sociální službu v roce 2011	57
5.1.2	Výdaje na sociální službu v roce 2011	58
5.1.3.1	Počet uživatelů (klientů) sociálních služeb v roce 2011	59
5.1.3.2	Počet uživatelů (klientů) sociálních služeb v roce 2011	60

5.1.4	Průměrný evidenční počet zdravotnických pracovníků v sociálních službách v roce 2011	61
5.1.5	Evidovaný počet neuspokojených žádostí o sociální službu v roce 2011	62
5.2	Počet držitelů průkazek -TP, ZTP, ZTP/P v roce 2011	63
5.3	Opakující se dávky pro osoby se zdravotním postižením v roce 2011	65
5.4.1	Jednorázové příspěvky pro osoby se zdravotním postižením – na zakoupení, celkovou opravu, zvláštní úpravu a provoz motorového vozidla v roce 2011.....	66
5.4.2	Jednorázové příspěvky pro osoby se zdravotním postižením – na úpravu bytu, individuální dopravu, opatření zvláštních pomůcek a nevidomým na opatření vodícího psa v roce 2011	67
6.	SOCIÁLNÍ SLUŽBY	69
6.1	Počet sociálních služeb v roce 2011	71
6.2	Počet sociálních služeb v roce 2011 - kapacita služby	72
6.3	Počet uživatelů (klientů) sociálních služeb v roce 2011	74
6.4	Sociální služby podle zřizovatele v roce 2011	78
6.5	Kapacita a ekonomické ukazatele v sociálních službách v roce 2011	79
6.6	Počet neuspokojených žádostí o sociální služby v roce 2011	80
7.	ZAMĚŠTNANCI A PLATY V ODVĚTVÍ SOCIÁLNÍ PÉČE, SOCIÁLNÍHO ZABEZPEČENÍ, ZAMĚŠTNANOSTI A BEZPEČNOSTI PRÁCE	81
7.1	Zaměstnanci a prostředky na platy - odvětví sociální péče celkem (KÚ, statutární města, obce s rozšířenou působností a ÚSP řízené MPSV) v roce 2011	83
7.2	Zaměstnanci a prostředky na platy - orgány státní správy v roce 2011	84
7.3	Průměrná měsíční výše platových složek - odvětví sociální péče celkem (KÚ, statutární města, obce s rozšířenou působností a ÚSP řízené MPSV) v roce 2011	85
8.	SOCIÁLNĚ-PRÁVNÍ OCHRANA DĚTÍ	87
8.1	Děti (skupiny sourozenců) evidované orgány SPOD	89
8.2	Umíst'ování dětí a mladistvých do náhradní rodinné, ústavní a ochranné výchovy v roce 2011	90
8.3	Počet klientů evidovaných kurátory pro mládež v roce 2011	91
8.4	Počet klientů kurátorů pro mládež podle typu řešených případů v roce 2011	92
8.5	Počet dětí v náhradní rodinné péči	93
8.6	Vývoj počtu pěstounů a pěstounských rodin.....	94
8.7	Vývoj počtu žádostí o náhradní rodinnou péči.....	95
8.8	Zařízení pro výkon pěstounské péče	96
8.9.1	Počet podaných návrhů soudu/oznámení policii ze strany orgánů SPOD v roce 2011.....	97
8.9.2	Činnosti orgánů SPOD v roce 2011	98
8.10.1	Počet týraných a zneužívaných dětí podle věkové struktury a sociálního prostředí v roce 2011	99
8.10.2	Počet týraných, zneužívaných a zanedbávaných dětí podle struktury týrajících a zneužívajících osob v roce 2011	100
8.11.1	Počet zaměstnanců orgánů SPOD (včetně kurátorů pro mládež) podle úrovně vzdělání v roce 2011	101
8.11.2	Počet kurátorů pro mládež v rámci orgánů SPOD podle úrovně vzdělání v roce 2011	102
8.11.3	Počet kurátorů pro mládež mimo orgány SPOD podle úrovně vzdělání v roce 2011	103
8.12	Počet dětí s nařízenou ústavní výchovou nebo uloženou ochrannou výchovou umístěných v ústavních zařízeních	104
9.	PRÁCE S PŘÍSLUŠNÍKY MARGINÁLNÍCH SKUPIN	105
9.1	Sociální práce s příslušníky marginálních skupin v roce 2011	107
10.	PŘÍJMY A VÝDAJE KAPITOLY 313	109
10.1	Vývoj plnění rozpočtu kapitoly 313 – MPSV ČR.....	111
10.2	Vývoj plnění rozpočtu příjmů organizačních složek státu	112
10.3	Vývoj plnění rozpočtu výdajů organizačních složek státu	113
10.4	Vývoj výdajů na transfery obyvatelstvu.....	114
11.	STÁTNÍ SOCIÁLNÍ PODPORA	115
11.1	Vývoj vyplacených dávek státní sociální podpory	117
11.2	Počet vyplacených dávek státní sociální podpory podle krajů v roce 2011	118
11.3	Výdaje na dávky státní sociální podpory podle krajů v roce 2011	119

11.4	Strukturální rozložení výdajů na dávky státní sociální podpory v roce 2011	120
11.5	Příjemci rodičovského příspěvku podle pohlaví	121
12.	LÉKAŘSKÁ POSUDKOVÁ SLUŽBA	123
12.1	Počty posudků zpracovaných posudkovými komisemi (posudky komisí MPSV ve vztahu k posudkům orgánů I. stupně – změny)	125
12.2	Vývoj zjišťovacích prohlídek a kontrolních lékařských prohlídek (podle druhu invalidity).....	126
12.3	Vývoj počtu ostatních posudků	127
12.4	Statistika řízení dle předmětu řízení	128
13.	NEMOCENSKÉ POJIŠTĚNÍ	129
13.1	Základní ukazatele nemocenského pojištění v roce 2011	131
13.2	Procento pracovní neschopnosti pro nemoc a úraz v roce 2011	132
14.	DÁVKY POMOCI V HMOTNÉ NOUZI A PŘÍSPĚVEK NA PÉČI	133
14.1	Vývoj výdajů a počtu příspěvků na živobytí.....	135
14.2	Vývoj výdajů a počtu doplatků na bydlení.....	136
14.3	Vývoj výdajů a počtu dávek mimořádné okamžité pomoci	137
14.4	Vývoj výdajů a počtu příspěvků na péči	138
14.5	Počet příjemců příspěvku na péči (za prosinec 2011 podle krajů).....	139
	SEZNAM ZKRATEK	141

ÚVOD

Statistická ročenka z oblasti práce a sociálních věcí za rok 2011 obsahově navazuje na předchozí vydání. Datovou základnu ročenky tvoří výstupy z resortních statistických zjišťování doplněné o vybrané ukazatele z evidence úřadů práce (ÚP), důchodové statistiky, statistiky mezd, nemocenského pojištění a demografie. Ročenka dále obsahuje údaje, které charakterizují situaci v oblasti dávek státní sociální podpory (SSP), dávek pomoci v hmotné nouzi a příspěvku na péči. Každý ze 14 oddílů ročenky je uvozen titulní stránkou s obsahem oddílu.

Pro **oddíl 1. Obyvatelstvo** byly použity demografické údaje Českého statistického úřadu (ČSÚ).

Oddíl 2. obsahuje kromě části **Mzdy a zaměstnanci** (označené jako **2.I.**), kde jsou použity celostátní údaje statistiky práce a mezd z **podkladů ČSÚ**, rovněž část **2.II. Výběr z resortního statistického šetření ISPV** zpracovanou na základě resortního čtvrtletního šetření o ceně práce.

Podkladem tabulek a grafů v **oddíle 3. Statistika nezaměstnanosti** jsou statistické informace zpracované z evidence ÚP o uchazečích o zaměstnání, volných pracovních místech a aktivní politice zaměstnanosti.

Oddíl 4. Důchody byl zpracován podle statistických údajů České správy sociálního zabezpečení. Obsahuje základní údaje o vývoji důchodů v letech 2006 - 2011 a podrobnější údaje o důchodech v roce 2011.

Oddíl 5. Terénní a ambulantní sociální služby pro seniory a osoby se zdravotním postižením a dávky sociální péče pro osoby se zdravotním postižením zachycuje důležité informace o sociálních službách poskytnutých těmto občanům, o jednotlivých dávkách sociální péče, které jim byly vyplaceny. Údaje týkající se dávek vycházejí z měsíčního resortního statistického výkazu V (MPSV) 9-12 o dávkách sociální péče pro občany ČR a zemí EU. Údaje o sociálních službách, které jsou poskytnuty těmto občanům, vycházejí z výkazu V (MPSV) 10-01 o sociální péči a sociálních službách.

Oddíl 6. Sociální služby byl zpracován z vybraných údajů resortního statistického výkazu V (MPSV) 1-01 o sociálních službách poskytovaných v zařízeních sociálních služeb.

Podkladem pro **oddíl 7. Zaměstnanci a platy v odvětví sociální péče, sociálního zabezpečení, zaměstnanosti a bezpečnosti práce** byly souhrnné údaje resortních výkazů V (MPSV) 19a-01 a V (MPSV) 19b-01 o zaměstnancích a platech v oblasti sociálního zabezpečení a zaměstnanosti.

Při zpracování **oddílu 8. Sociálně-právní ochrana dětí** se vycházelo z ročního resortního statistického výkazu V (MPSV) 20-01 o výkonu sociálně-právní ochrany dětí.

Pro **oddíl 9. Práce s příslušníky marginálních skupin** byly použity souhrnné údaje z resortního výkazu V (MPSV) 26-01 o sociální práci s příslušníky marginálních skupin.

Tabulky **oddílu 10. Příjmy a výdaje kapitoly 313** byly zpracovány z účetních výkazů a dalších finančních podkladů a obsahují údaje o výsledcích rozpočtového hospodaření resortu a přehled sociálních transferů kapitoly 313 v roce 2011.

Pro zpracování **oddílu 11. Státní sociální podpora** byly použity údaje z resortního informačního systému o dávkách SSP. Uvedené údaje charakterizují vývoj počtu a částek vyplacených dávek podle krajů ČR a v jednotlivých měsících roku 2011.

Do oddílu **12. Lékařská posudková služba** byly zpracovány údaje z interních databází České správy sociálního zabezpečení a od odboru posudkové služby MPSV (posudkové komise).

Do oddílu **13. Nemocenské pojištění** byly zahrnuty údaje o základních ukazatelích nemocenského pojištění ze statistického výkazu ČSÚ (Nem Úr 1-02).

V **oddílu 14. Dávky pomoci v hmotné nouzi a příspěvek na péči** jsou použity údaje z informačního systému o dávkách pomoci v hmotné nouzi a příspěvku na péči. Uvedené údaje charakterizují vývoj průměrného počtu a částek vyplacených dávek v jednotlivých krajích ČR. Data o příspěvku na péči jsou navíc uvedena v detailnější struktuře podle pohlaví a stupně závislosti.

Ročenku zpracovalo odd. statistické metodiky a rozborů odboru analýz a statistik MPSV ČR.

1. OBYVATELSTVO

- 1.1 Složení obyvatelstva podle pohlaví v jednotlivých okresech ČR
- 1.2 Věkové složení obyvatelstva podle věkových skupin za kraje ČR

SLOŽENÍ OBYVATELSTVA PODLE POHLAVÍ V JEDNOTLIVÝCH OKRESECH ČR

Územní jednotka	Stav k 1. 1. 2011			Stav k 31. 12. 2011		
	celkem	muži	ženy	celkem	muži	ženy
Hl. město Praha	1 257 158	612 072	645 086	1 241 273	602 807	638 466
okres Benešov	94 652	46 849	47 803	95 444	47 188	48 256
okres Beroun	85 081	41 996	43 085	86 036	42 451	43 585
okres Kladno	160 742	78 852	81 890	159 109	77 801	81 308
okres Kolín	95 764	47 321	48 443	96 678	47 772	48 906
okres Kutná Hora	75 004	37 188	37 816	74 326	36 676	37 650
okres Mělník	102 628	50 910	51 718	104 169	51 787	52 382
okres Mladá Boleslav	122 816	61 095	61 721	123 707	61 956	61 751
okres Nymburk	92 679	45 311	47 368	94 324	46 155	48 169
okres Praha-východ	146 403	72 305	74 098	151 423	74 717	76 706
okres Praha-západ	120 990	59 611	61 379	124 777	61 419	63 358
okres Příbram	112 578	55 330	57 248	113 640	56 018	57 622
okres Rakovník	55 641	27 702	27 939	55 495	27 634	27 861
Sředočeský kraj	1 264 978	624 470	640 508	1 279 128	631 574	647 554
okres České Budějovice	187 799	92 016	95 783	187 291	91 606	95 685
okres Český Krumlov	61 706	30 959	30 747	61 336	30 727	30 609
okres Jindřichův Hradec	93 180	46 019	47 161	92 423	45 492	46 931
okres Písek	70 673	34 722	35 951	70 437	34 624	35 813
okres Prachatice	51 471	25 608	25 863	51 096	25 443	25 653
okres Strakonice	70 807	34 904	35 903	70 749	34 976	35 773
okres Tábor	103 070	50 652	52 418	102 767	50 395	52 372
Jihočeský kraj	638 706	314 880	323 826	636 099	313 263	322 836
okres Domažlice	60 780	30 207	30 573	60 717	30 211	30 506
okres Klatovy	88 641	43 784	44 857	87 619	43 257	44 362
okres Plzeň-město	184 885	89 867	95 018	184 838	89 910	94 928
okres Plzeň-jih	61 655	31 077	30 578	62 030	31 400	30 630
okres Plzeň-sever	75 470	37 487	37 983	75 721	37 613	38 108
okres Rokycany	47 207	23 446	23 761	47 601	23 677	23 924
okres Tachov	53 407	26 892	26 515	53 118	26 692	26 426
Plzeňský kraj	572 045	282 760	289 285	571 644	282 760	288 884
okres Cheb	95 321	46 736	48 585	92 969	45 588	47 381
okres Karlovy Vary	119 289	58 385	60 904	118 414	58 188	60 226
okres Sokolov	92 834	45 879	46 955	91 724	45 633	46 091
Karlovarský kraj	307 444	151 000	156 444	303 107	149 409	153 698
okres Děčín	135 238	66 900	68 338	132 717	65 527	67 190
okres Chomutov	127 218	63 066	64 152	125 752	62 626	63 126
okres Litoměřice	117 941	58 318	59 623	119 238	59 240	59 998
okres Louny	87 220	43 161	44 059	86 782	42 880	43 902
okres Most	116 797	57 708	59 089	114 798	56 731	58 067
okres Teplice	129 932	63 765	66 167	128 457	63 163	65 294
okres Ústí nad Labem	121 699	59 781	61 918	120 248	58 760	61 488
Ústecký kraj	836 045	412 699	423 346	827 992	408 927	419 065
okres Česká Lípa	104 278	51 310	52 968	103 142	50 761	52 381
okres Jablonec nad Nisou	90 569	44 145	46 424	89 899	43 809	46 090
okres Liberec	170 410	83 233	87 177	170 676	83 519	87 157
okres Semily	74 685	36 780	37 905	74 841	36 862	37 979
Liberecký kraj	439 942	215 468	224 474	438 558	214 951	223 607

SLOŽENÍ OBYVATELSTVA PODLE POHLAVÍ V JEDNOTLIVÝCH OKRESECH ČR

Územní jednotka	Stav k 1. 1. 2011			Stav k 31. 12. 2011		
	celkem	muži	ženy	celkem	muži	ženy
okres Hradec Králové	163 378	79 274	84 104	162 805	79 338	83 467
okres Jičín	80 165	39 867	40 298	79 676	39 604	40 072
okres Náchod	112 294	54 926	57 368	112 198	54 899	57 299
okres Rychnov nad Kněžnou	79 152	38 971	40 181	79 077	39 097	39 980
okres Trutnov	119 814	58 896	60 918	120 049	59 266	60 783
Královéhradecký kraj	554 803	271 934	282 869	553 805	272 204	281 601
okres Chrudim	104 395	51 596	52 799	104 369	51 596	52 773
okres Pardubice	168 446	83 045	85 401	167 736	82 705	85 031
okres Svitavy	105 209	51 896	53 313	105 103	51 941	53 162
okres Ústí nad Orlicí	139 114	68 580	70 534	139 170	68 700	70 470
Pardubický kraj	517 164	255 117	262 047	516 378	254 942	261 436
okres Havlíčkův Brod	95 679	47 427	48 252	95 088	47 174	47 914
okres Jihlava	112 707	55 905	56 802	112 188	55 587	56 601
okres Pelhřimov	72 875	36 159	36 716	72 455	35 907	36 548
okres Třebíč	113 590	56 123	57 467	113 322	56 145	57 177
okres Žďár nad Sázavou	119 718	59 635	60 083	118 872	59 166	59 706
Kraj Vysočina	514 569	255 249	259 320	511 925	253 979	257 946
okres Blansko	106 884	52 515	54 369	106 843	52 571	54 272
okres Brno-město	371 371	178 567	192 804	378 916	182 706	196 210
okres Brno-venkov	203 216	100 139	103 077	206 485	102 058	104 427
okres Břeclav	113 842	55 573	58 269	114 831	56 341	58 490
okres Hodonín	156 524	76 874	79 650	156 505	76 972	79 533
okres Vyškov	89 097	43 930	45 167	89 334	44 147	45 187
okres Znojmo	113 720	56 029	57 691	113 265	55 936	57 329
Jihomoravský kraj	1 154 654	563 627	591 027	1 166 179	570 731	595 448
okres Jeseník	41 095	20 424	20 671	40 485	20 110	20 375
okres Olomouc	232 226	112 670	119 556	232 001	112 736	119 265
okres Prostějov	110 182	53 685	56 497	109 524	53 362	56 162
okres Přerov	133 932	65 572	68 360	133 021	65 086	67 935
okres Šumperk	124 246	61 079	63 167	123 560	60 717	62 843
Olomoucký kraj	641 681	313 430	328 251	638 591	312 011	326 580
okres Kroměříž	108 055	52 697	55 358	107 317	52 260	55 057
okres Uherské Hradiště	144 203	70 396	73 807	143 814	70 353	73 461
okres Vsetín	145 464	71 251	74 213	145 033	71 292	73 741
okres Zlín	192 639	93 640	98 999	192 826	94 034	98 792
Zlínský kraj	590 361	287 984	302 377	588 990	287 939	301 051
okres Bruntál	97 369	47 983	49 386	96 335	47 489	48 846
okres Frýdek-Místek	212 100	104 154	107 946	211 835	104 139	107 696
okres Karviná	270 412	132 900	137 512	263 039	128 866	134 173
okres Nový Jičín	152 524	74 785	77 739	152 221	74 848	77 373
okres Opava	177 236	86 734	90 502	177 158	86 786	90 372
okres Ostrava-město	333 579	161 553	172 026	329 946	159 940	170 006
Moravskoslezský kraj	1 243 220	608 109	635 111	1 230 534	602 068	628 466
CELKEM ČR	10 532 770	5 168 799	5 363 971	10 504 203	5 157 565	5 346 638

Pramen: ČSÚ

VĚKOVÉ SLOŽENÍ OBYVATELSTVA PODLE VĚKOVÝCH SKUPIN ZA KRAJE ČR

Tabulka č.1.2

Územní jednotka	Stav k 1. 1. 2011			Stav k 31. 12. 2011		
	0-14 let	15-64 let	65 a více let	0-14 let	15-64 let	65 a více let
Hl. město Praha	161 294	889 974	205 890	164 659	863 497	213 508
Středočeský kraj	196 707	881 823	186 448	203 393	880 832	195 120
Jihočeský kraj	92 715	446 990	99 001	93 935	439 059	103 144
Plzeňský kraj	80 836	399 505	91 704	81 913	394 320	95 476
Karlovarský kraj	45 116	218 067	44 261	44 616	212 394	46 155
Ústecký kraj	128 212	590 843	116 990	127 990	577 193	122 843
Liberecký kraj	66 347	309 203	64 392	67 139	303 874	67 587
Královéhradecký kraj	80 624	382 757	91 422	81 441	377 554	94 861
Pardubický kraj	76 015	359 758	81 391	77 030	354 670	84 711
Kraj Vysočina	74 698	358 013	81 858	75 331	351 776	84 830
Jihomoravský kraj	162 565	805 399	186 690	168 031	803 165	195 117
Olomoucký kraj	91 795	448 607	101 279	92 972	440 747	104 919
Zlínský kraj	82 751	411 904	95 706	83 903	406 257	98 870
Moravskoslezský kraj	178 467	875 959	188 794	178 888	857 430	194 295
Celkem ČR	1 518 142	7 378 802	1 635 826	1 541 241	7 262 768	1 701 436

Pramen: ČSÚ

2.I. MZDY A ZAMĚSTNANCI

- 2.I.1 Průměrná hrubá měsíční mzda (na přepočtené počty zaměstnanců) v roce 2011
- 2.I.2 Průměrná měsíční nominální mzda (na přepočtené počty zaměstnanců) a počet zaměstnanců v roce 2011 podle odvětví
- 2.I.3 Průměrná měsíční nominální mzda (na přepočtené počty zaměstnanců) podle velikosti zpravodajské jednotky
- 2.I.4 Průměrná měsíční nominální mzda (na přepočtené počty zaměstnanců) v územním členění v roce 2011
- 2.I.5 Bilance zdrojů pracovních sil a jejich rozdělení (v tis. osob)

PRŮMĚRNÁ HRUBÁ MĚSÍČNÍ MZDA (NA PŘEPOČTENÉ POČTY ZAMĚSTNANCŮ) V ROCE 2011

	Průměrná nominální mzda v Kč	Meziroční index v %	
		nominální	reálný
1. čtvrtletí			
Podnikatelská sféra	23 390	103,3	101,6
Nepodnikatelská sféra	22 781	98,2	96,6
Národní hospodářství	23 281	102,4	100,7
2. čtvrtletí			
Podnikatelská sféra	24 119	103,2	101,4
Nepodnikatelská sféra	23 893	99,1	97,3
Národní hospodářství	24 079	102,4	100,6
3. čtvrtletí			
Podnikatelská sféra	24 167	102,7	100,9
Nepodnikatelská sféra	24 159	101,0	99,2
Národní hospodářství	24 165	102,4	100,6
4. čtvrtletí			
Podnikatelská sféra	26 030	102,6	100,2
Nepodnikatelská sféra	27 010	101,6	99,2
Národní hospodářství	26 206	102,4	100,0
Rok 2011			
Podnikatelská sféra	24 429	102,9	101,0
Nepodnikatelská sféra	24 469	100,1	98,2
Národní hospodářství	24 436	102,4	100,5

Pramen: ČSÚ

Pozn.: Údaje na přepočtené počty zaměstnanců zahrnují všechny ekonomické subjekty podnikatelské i nepodnikatelské sféry.

**PRŮMĚRNÁ MĚSÍČNÍ NOMINÁLNÍ MZDA (NA PŘEPOČTENÉ POČTY ZAMĚŠTNANCŮ)
A POČET ZAMĚŠTNANCŮ V ROCE 2011 PODLE ODVĚTVÍ**

Ukazatel	Průměrná měsíční mzda na přepočtené počty zaměstnanců				Průměrný evidenční počet zaměstnanců přepočtený na plně zaměstnané		
	v Kč	přírůstek (úbytek) proti roku 2010			v tis.	přírůstek (úbytek) proti roku 2010	
		v Kč	nominálně v %	reálně ¹⁾ v %		v tis.	v %
Celkem ČR	24 436	572	2,4	0,5	3 743,9	-9,1	-0,2
v tom:							
podnikatelská sféra	24 429	696	2,9	1,0	3 051,3	4,4	0,1
nepodnikatelská sféra	24 469	16	0,1	-1,8	692,6	-13,5	-1,9
Sekce CZ-NACE							
A Zemědělství, lesnictví a rybářství	19 043	578	3,1	1,2	98,1	-0,8	-0,8
<i>B+C+D+E Průmysl celkem</i>	24 391	752	3,2	1,3	1 178,2	26,5	2,3
B Těžba a dobývání	31 420	1 150	3,8	1,9	35,0	-1,1	-3,0
C Zpracovatelský průmysl	23 766	784	3,4	1,5	1 063,4	27,5	2,7
D Výroba a rozvod elektřiny, plynu, tepla a klimatizovaného vzduchu	40 419	120	0,3	-1,6	29,0	0,1	0,2
E Zásobování vodou; činnosti související s odpadními voda- mi, odpady a sanacemi	23 420	361	1,6	-0,3	50,9	0,0	0,0
F Stavebnictví	22 715	431	1,9	0,0	231,6	-16,5	-6,6
G Velkoobchod a maloobchod; opravy a údržba motorových vozidel	22 721	681	3,1	1,2	482,4	2,0	0,4
H Doprava a skladování	23 378	314	1,4	-0,5	242,0	-6,6	-2,7
I Ubytování, stravování a po- hostinství	13 597	393	3,0	1,1	107,4	-5,8	-5,1
J Informační a komunikační činnosti	45 006	1 213	2,8	0,9	95,6	0,9	0,9
K Peněžnictví a pojišťovnictví	47 338	1 150	2,5	0,6	69,8	0,7	1,0
L Činnosti v oblasti nemovitostí	22 525	1 179	5,5	3,6	47,3	0,7	1,5
M Profesní, vědecké a technické činnosti	31 178	-425	-1,3	-3,2	145,7	-0,7	-0,5
N Administrativní a podpůrné činnosti	16 373	420	2,6	0,7	140,4	4,8	3,5
O Veřejná správa a obrana; po- vinné sociální zabezpečení	26 331	-608	-2,3	-4,1	278,5	-14,0	-4,8
P Vzdělávání	23 720	687	3,0	1,1	267,9	-1,5	-0,5
Q Zdravotní a sociální péče	24 838	1 243	5,3	3,3	265,1	1,6	0,6
R Kulturní, zábavní a rekreační činnosti	19 910	80	0,4	-1,5	48,7	-1,2	-2,3
S Ostatní činnosti	19 488	1 132	6,2	4,2	45,3	0,8	1,8

Pramen: ČSÚ

¹⁾ při použití indexu spotřebitelských cen (101,9%)

Pozn.: Údaje se týkají pouze zaměstnanců v pracovním poměru ke zpravodajské jednotce. Zahrnuti nejsou osoby vykonávající veřejné funkce, např. poslanci, senátoři, uvolnění členové zastupitelstev všech stupňů, soudci aj. V údajích o průměrných mzdách se jedná o mzdy v tomto období zúčtované k výplatě.

PRŮMĚRNÁ MĚSÍČNÍ NOMINÁLNÍ MZDA (NA PŘEPOČTENÉ POČTY ZAMĚŠTNANČŮ)
 PODLE VELIKOSTI ZPRAVODAJSKÉ JEDNOTKY

Tabulka č. 2.I.3

Velikost zpravodajské jednotky	Průměrná mzda						Průměrný evidenci počet zaměstnanců přepočtený na plně zaměstnané			
	rok 2010		rok 2011		meziroční index v %		rok 2010	rok 2011	přrůstek (úbytek) proti roku 2010	
	v Kč	Celkem = 100%	v Kč	Celkem = 100%	nominální mzdy	reálné mzdy ^{b)}	v tis.	v tis.	v tis.	v %
0 - 19 zaměstnanců	16 756	70,2	17 318	70,9	103,4	101,4	794,2	790,0	-4,2	99,5
20 - 49 zaměstnanců	22 041	92,4	22 520	92,2	102,2	100,3	509,3	471,1	-38,2	92,5
50 - 99 zaměstnanců	23 582	98,8	23 897	97,8	101,3	99,4	406,6	407,9	1,3	100,3
100 - 249 zaměstnanců	25 056	105,0	25 576	104,7	102,1	100,2	505,7	503,9	-1,8	99,6
250 - 499 zaměstnanců	25 642	107,5	26 231	107,3	102,3	100,4	363,3	353,9	-9,4	97,4
500 - 999 zaměstnanců	26 495	111,0	26 869	110,0	101,4	99,5	322,0	349,8	27,8	108,7
1 000 a více zaměstnanců	28 961	121,4	29 332	120,0	101,3	99,4	851,9	867,3	15,4	101,8
Celkem ČR	23 864	100,0	24 436	100,0	102,4	100,5	3 753,0	3 743,9	-9,1	99,8

Pramen: ČSÚ

^{b)} při použití indexu spotřebitelských cen (101,9%)

Pozn.: Údaje zahrnují všechny ekonomické subjekty podnikatelské i nepodnikatelské sféry.

PRŮMĚRNÁ MĚSÍČNÍ NOMINÁLNÍ MZDA (NA PŘEPOČTENÉ POČTY ZAMĚSTNANCŮ)
V ÚZEMNÍM ČLENĚNÍ V ROCE 2011

Územní jednotka	Průměrná mzda v Kč	Meziroční index v %		Míra nezaměstnanosti k 31. 12. 2011 v %	Průměrný evidenční počet zaměstnanců za rok 2011 přepočtený na plně zaměstnané v tis.
		nominální mzdy	reálné mzdy ¹⁾		
Hl. město Praha	31 109	100,1	98,3	3,9	763,3
Středočeský kraj	23 971	103,3	101,4	7,1	354,1
Jihočeský kraj	21 997	102,6	100,7	7,5	210,7
Plzeňský kraj	23 235	100,3	98,4	7,0	198,6
Karlovarský kraj	20 952	101,8	99,9	9,8	91,9
Ústecký kraj	22 161	101,6	99,7	12,9	248,4
Liberecký kraj	22 304	102,7	100,8	9,5	133,6
Královéhradecký kraj	22 282	102,5	100,6	7,5	185,8
Pardubický kraj	21 454	102,2	100,3	8,4	172,1
Kraj Vysočina	21 710	102,1	100,2	9,4	164,2
Jihomoravský kraj	23 538	103,1	101,2	9,8	419,7
Olomoucký kraj	21 643	102,8	100,8	11,4	198,4
Zlínský kraj	21 486	103,2	101,3	9,4	190,9
Moravskoslezský kraj	22 907	102,6	100,7	11,2	410,0
Celkem ČR	24 436	102,4	100,5	8,6	3 743,9

Pramen: ČSÚ

¹⁾ při použití indexu spotřebitelských cen (101,9%)

Pozn.: Údaje zahrnují všechny ekonomické subjekty podnikatelské i nepodnikatelské sféry.

Data za jednotlivé kraje byla získána tzv. pracovištní metodou - tj. místa skutečného pracoviště zaměstnanců.

BILANCE ZDROJŮ PRACOVNÍCH SIL A JEJICH ROZDĚLENÍ (V TIS. OSOBN)

Tabulka č. 2.I.5

	Rok 2010			Rok 2011			Rozdíl 2011 - 2010			Meziroční index v %
	celkem	muži	ženy	celkem	muži	ženy	celkem	muži	ženy	
Populace 15+ celkem	9 015,4	4 392,8	4 622,6	9 013,9	4 387,8	4 626,1	-1,5	-5,0	3,5	100,0
z toho: 15 – 64 let	7 399,5	3 743,5	3 656,0	7 345,0	3 714,2	3 630,8	-54,5	-29,3	-25,2	99,3
Ekonomicky aktivní celkem (zaměstnaní+nezaměstnaní)	5 268,9	2 989,1	2 279,8	5 257,6	2 966,8	2 290,8	-11,3	-22,3	11,0	99,8
z toho: 15 – 64 let	5 192,1	2 942,9	2 249,2	5 180,3	2 921,9	2 258,4	-11,9	-21,0	9,1	99,8
Zaměstnaní v NH	4 885,2	2 798,3	2 086,9	4 904,0	2 794,4	2 109,6	18,8	-3,9	22,7	100,4
z toho: 15 – 64 let	4 809,6	2 752,5	2 057,1	4 827,8	2 749,9	2 077,9	18,2	-2,6	20,8	100,4
55 - 64 let	693,3	418,5	274,8	710,2	422,5	287,7	16,9	4,1	12,8	102,4
Nezaměstnaní	383,7	190,8	192,9	353,6	172,4	181,2	-30,1	-18,4	-11,7	92,2
z toho: 15 – 64 let	382,5	190,4	192,1	352,5	172,0	180,5	-30,0	-18,4	-11,7	92,2
55 - 64 let	48,2	29,1	19,1	43,8	26,4	17,4	-4,3	-2,7	-1,7	91,0
Ekonomicky neaktivní	3 746,5	1 403,8	2 342,7	3 756,3	1 421,0	2 335,3	9,8	17,2	-7,5	100,3
z toho: 15 – 64 let	2 207,4	800,6	1 406,8	2 164,7	792,3	1 372,4	-42,7	-8,3	-34,4	98,1
55 - 64 let	749,6	269,0	480,5	737,1	268,3	468,8	-12,4	-0,7	-11,7	98,3
důchodci v předčasném důchodu	53,9	22,8	31,1	45,5	22,5	23,0	-8,3	-0,2	-8,1	84,6
důchodci v řádném důchodu	2 093,5	772,6	1 320,9	2 144,3	802,4	1 341,9	50,8	29,8	21,0	102,4
invalidní důchodci	278,6	137,8	140,8	272,5	137,6	134,9	-6,1	-0,2	-5,9	97,8
připravují se v učilišti	128,1	85,9	42,3	116,1	77,3	38,8	-12,1	-8,6	-3,4	90,6
studijí střední školy	375,8	171,8	204,0	364,7	166,9	197,8	-11,1	-4,9	-6,1	97,0
studijí vysokou školu, VOŠ	328,1	147,3	180,8	328,1	147,0	181,1	0,0	-0,3	0,3	100,0
na rodičovské dovolené	191,2	0,7	191,2	191,3	0,9	190,4	0,1	0,1	-0,7	100,0

Pramen: ČSÚ (VŠPS)

**2.II. VÝBĚR Z RESORTNÍHO STATISTICKÉHO ŠETŘENÍ ISPV
(Informační systém o průměrném výdělku)**

- 2.II.1 Průměrné hodinové výdělky podle hlavních tříd zaměstnání CZ-ISCO
- 2.II.2 Průměrné hodinové výdělky podle věkových kategorií
- 2.II.3 Průměrné hodinové výdělky podle vzdělání
- 2.II.4 Průměrné hodinové výdělky podle věkových kategorií a pohlaví
- 2.II.5 Průměrné hodinové výdělky podle vzdělání a pohlaví

PRŮMĚRNÉ HODINOVÉ VÝDĚLKY PODLE HLAVNÍCH TŘÍD ZAMĚSTNÁNÍ CZ-ISCO

4. čtvrtletí 2011

Hlavní třída zaměstnání CZ-ISCO	Struktura zaměstnanců	Průměr	Diferenciace			Relace k průměru
			1. decil	medián	9. decil	
	%	Kč/hod	Kč/hod	Kč/hod	Kč/hod	%
0 Zaměstnanci v ozbrojených silách	0,7	131,9	83,1	125,2	191,2	86,5
1 Zákonodárci a řídicí pracovníci	5,3	328,6	113,3	240,4	604,1	215,5
2 Specialisté	15,2	216,3	117,2	178,4	348,8	141,9
3 Techničtí a odborní pracovníci	21,2	168,2	93,0	152,9	252,2	110,4
4 Úředníci	8,2	128,4	69,3	118,4	192,2	84,2
5 Pracovníci ve službách a prodeji	12,8	94,5	52,2	84,5	148,1	62,0
6 Kvalifikovaní prac. v zemědělství a lesnictví	0,9	105,7	62,3	100,7	150,8	69,3
7 Řemeslníci a opraváři	14,8	125,7	71,7	117,8	182,3	82,5
8 Obsluha strojů a zařízení, montéři	14,9	121,5	72,2	116,0	175,4	79,7
9 Pomocní a nekvalifikovaní pracovníci	5,8	85,3	51,1	79,2	125,6	56,0
- Neuvedeno	0,1	155,9	50,5	96,3	323,6	102,3
CELKEM ČR	100,0	152,5	67,4	128,3	241,1	100,0

STRUKTURA ZÁKLADNÍHO SOUBORU DLE HLAVNÍCH TŘÍD KZAM-R

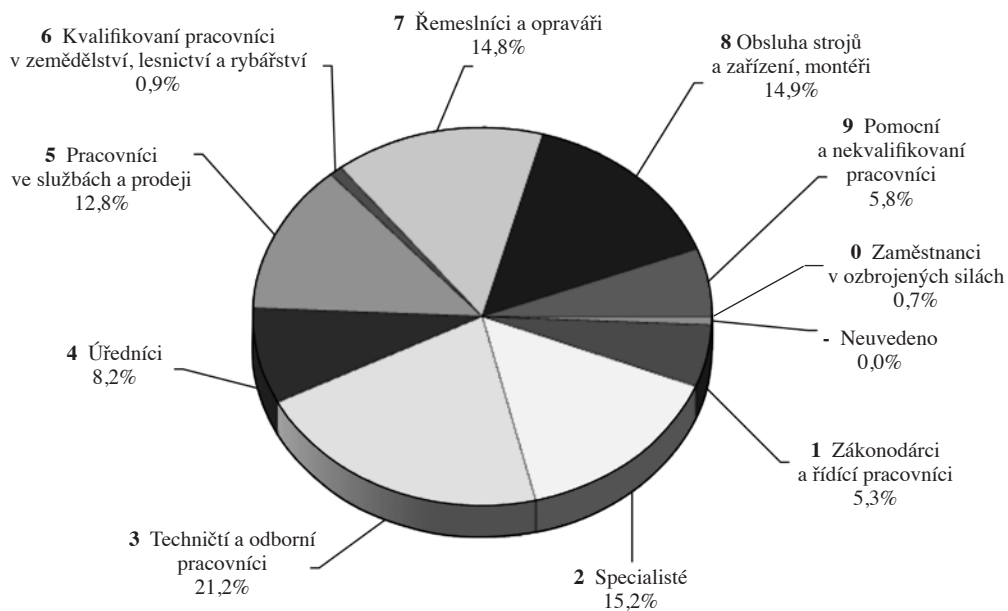

Pramen: ISPV

PRŮMĚRNÉ HODINOVÉ VÝDĚLKY PODLE VĚKOVÝCH KATEGORIÍ

4. čtvrtletí 2011

Věková kategorie	Struktura zaměstnanců	Průměr	Diferenciace			Relace k průměru
			1. decil	medián	9. decil	
	%	Kč/hod	Kč/hod	Kč/hod	Kč/hod	%
do 20 let	0,4	84,8	51,4	82,4	120,5	55,6
20 - 29 let	16,9	128,1	63,7	118,7	196,2	84,0
30 - 39 let	28,7	159,6	67,9	133,0	260,6	104,7
40 - 49 let	26,0	159,3	68,7	130,2	248,5	104,5
50 - 59 let	22,9	152,1	69,4	128,7	240,6	99,8
60 a více let	5,1	164,8	64,8	136,2	281,2	108,1
CELKEM ČR	100,0	152,5	67,4	128,3	241,1	100,0

STRUKTURA ZÁKLADNÍHO SOUBORU DLE VĚKOVÝCH KATEGORIÍ

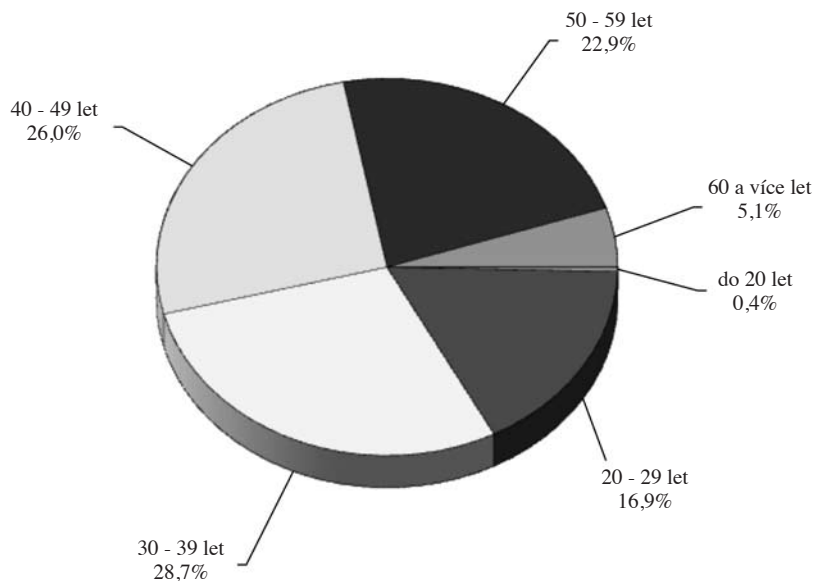

Pramen: ISPV

4. čtvrtletí 2011

Vzdělání	Struktura zaměstnanců	Průměr	Diferenciace			Relace k průměru
			1. decil	medián	9. decil	
	%	Kč/hod	Kč/hod	Kč/hod	Kč/hod	%
Základní a nedokončené	6,3	99,0	56,5	91,7	147,8	64,9
Střední bez maturity	35,3	115,2	61,0	107,4	172,0	75,6
Střední s maturitou	37,1	150,9	75,5	136,4	227,9	99,0
Vyšší odborné a bakalářské	3,4	182,4	104,1	160,2	268,0	119,6
Vysokoškolské	16,2	254,9	116,6	197,6	431,3	167,2
Neuvedeno	1,7	119,0	53,2	93,3	189,8	78,0
CELKEM ČR	100,0	152,5	67,4	128,3	241,1	100,0

Pramen: ISPV

PRŮMĚRNÉ HODINOVÉ VÝDĚLKY PODLE VĚKOVÝCH KATEGORIÍ A POHLAVÍ

Tabulka č. 2.II.4

4. čtvrtletí 2011

Věková kategorie	CELKEM						MUŽI						ŽENY					
	Struktura zaměstnanců		Průměr		Diferenciace		Struktura zaměstnanců		Průměr		Diferenciace		Struktura zaměstnanců		Průměr		Diferenciace	
	%	Kč/hod	1. decil	medián	9. decil	Kč/hod	%	Kč/hod	1. decil	medián	9. decil	Kč/hod	%	Kč/hod	1. decil	medián	9. decil	Kč/hod
do 20 let	0,4	84,8	51,4	82,4	120,5	0,5	89,2	51,4	87,7	127,4	0,3	75,9	52,2	73,3	102,8			
20 - 29 let	16,9	128,1	63,7	118,7	196,2	17,8	131,3	63,2	122,0	200,2	15,9	123,7	64,2	114,2	190,2			
30 - 39 let	28,7	159,6	67,9	133,0	260,6	30,1	177,9	74,8	146,4	295,2	27,0	135,3	63,1	116,3	214,7			
40 - 49 let	26,0	159,3	68,7	130,2	248,5	23,4	184,9	76,0	143,8	297,3	29,0	134,7	65,3	118,5	207,6			
50 - 59 let	22,9	152,1	69,4	128,7	240,6	21,8	165,8	74,7	134,9	265,4	24,3	137,5	66,2	121,0	215,3			
60 a více let	5,1	164,8	64,8	136,2	281,2	6,4	173,8	68,1	139,8	301,5	3,5	145,1	61,9	125,2	240,1			
CELKEM ČR	100,0	152,5	67,4	128,3	241,1	100,0	167,9	71,9	137,4	270,1	100,0	134,0	64,7	117,7	209,2			

Pramen: ISPV

4. čtvrtletí 2011

Vzdělání	CELKEM						MUŽI						ŽENY					
	Struktura zaměstnanců %	Průměr Kč/hod	Diferenciace			Struktura zaměstnanců %	Průměr Kč/hod	Diferenciace			Struktura zaměstnanců %	Průměr Kč/hod	Diferenciace					
			1. decil Kč/hod	medián Kč/hod	9. decil Kč/hod			1. decil Kč/hod	medián Kč/hod	9. decil Kč/hod			1. decil Kč/hod	medián Kč/hod	9. decil Kč/hod			
Základní a nedokončené	6,3	99,0	56,5	91,7	147,8	5,3	109,0	56,3	102,8	163,0	7,4	90,4	56,5	84,9	129,1			
Střední bez maturity	35,3	115,2	61,0	107,4	172,0	42,2	126,8	66,1	119,6	184,8	27,1	93,5	57,3	88,5	134,7			
Střední s maturitou	37,1	150,9	75,5	136,4	227,9	31,4	166,2	77,9	148,5	258,4	43,9	137,9	74,0	128,3	203,1			
Vyšší odborné a bakalářské	3,4	182,4	104,1	160,2	268,0	2,6	209,0	116,1	180,6	311,9	4,3	163,1	99,2	148,5	229,8			
Vysokoškolské Neuvedeno	16,2	254,9	116,6	197,6	431,3	16,8	290,6	119,2	222,4	505,7	15,6	209,2	114,6	176,9	329,3			
	1,7	119,0	53,2	93,3	189,8	1,7	132,6	53,3	100,3	224,2	1,7	102,8	52,5	84,0	168,8			
CELKEM ČR	100,0	152,5	67,4	128,3	241,1	100,0	167,9	71,9	137,4	270,1	100,0	134,0	64,7	117,7	209,2			

Pramen: ISPV

3. STATISTIKA NEZAMĚŠTNANOSTI

- 3.1 Průměrný počet uchazečů o zaměstnání, průměrná míra nezaměstnanosti v letech 2010 a 2011
- 3.2 Počty uchazečů o zaměstnání podle délky nezaměstnanosti k 31. prosinci 2010 a 2011
- 3.3 Pohyb uchazečů o zaměstnání v letech 2010 a 2011
- 3.4 Uchazeči o zaměstnání, míra nezaměstnanosti, počet uchazečů na 1 volné pracovní místo k 31. prosinci 2010 a 2011
- 3.5.1 Vývoj na trhu práce v roce 2011
- 3.5.2 Struktura nezaměstnanosti v roce 2011
- 3.6 Vývoj v oblasti aktivní politiky zaměstnanosti a rekvalifikací v roce 2011
- 3.7 Počet evidovaných nezaměstnaných, volných pracovních míst a míra nezaměstnanosti ke konci sledovaného měsíce
- 3.8 Vývoj zaměstnanosti cizinců v krajích a okresech
- 3.9 Míra nezaměstnanosti v okresech a krajích České republiky k 31. prosinci 2011
- 3.10 Průměrná měsíční výše podpory v nezaměstnanosti v letech 2010 a 2011

PRŮMĚRNÝ POČET UCHAZEČŮ O ZAMĚSTNÁNÍ, PRŮMĚRNÁ MÍRA
NEZAMĚSTNANOSTI V LETECH 2010 A 2011

Územní jednotka	2010		2011	
	počet uchazečů	míra nezaměst. v %	počet uchazečů	míra nezaměst. v %
Hl. město Praha	32 282	3,9	33 048	4,0
Benešov	2 781	5,4	2 901	5,4
Beroun	3 333	7,3	3 217	6,9
Kladno	7 860	8,9	8 094	8,9
Kolín	4 821	9,1	5 109	9,7
Kutná Hora	3 673	9,0	3 624	9,0
Mělník	4 877	8,4	4 934	8,2
Mladá Boleslav	4 036	4,8	3 707	4,8
Nymburk	4 613	9,2	4 847	9,9
Praha-východ	3 109	3,8	3 143	3,6
Praha-západ	2 661	4,2	2 640	4,0
Příbram	6 101	9,9	6 013	9,7
Rakovník	2 555	8,8	2 530	8,1
Středočeský kraj	50 419	7,1	50 758	7,1
České Budějovice	6 102	5,8	6 174	5,8
Český Krumlov	3 431	9,4	3 395	9,5
Jindřichův Hradec	3 638	7,2	3 475	6,6
Písek	2 726	7,1	2 619	6,7
Prachatice	1 905	6,5	1 763	5,8
Strakonice	3 397	8,8	3 391	9,3
Tábor	5 011	9,1	5 030	9,3
Jihočeský kraj	26 210	7,4	25 847	7,3
Domažlice	3 022	9,1	2 680	8,3
Klatovy	4 220	8,9	4 011	8,5
Plzeň-město	7 418	6,3	6 992	5,9
Plzeň-jih	2 207	6,5	2 010	5,8
Plzeň-sever	3 151	7,8	2 839	6,9
Rokycany	2 014	7,5	1 685	5,9
Tachov	3 952	12,2	3 405	10,5
Plzeňský kraj	25 982	7,8	23 621	7,1
Cheb	5 251	9,3	4 855	8,4
Karlovy Vary	7 301	10,3	6 953	9,9
Sokolov	6 380	13,3	6 365	12,7
Karlovarský kraj	18 932	10,8	18 173	10,2
Děčín	10 422	15,1	9 785	14,3
Chomutov	9 088	12,9	8 850	12,9
Litoměřice	6 702	10,6	6 431	9,8
Louny	6 142	11,7	5 894	11,7
Most	9 832	16,2	9 438	15,9
Teplice	8 837	13,7	8 588	12,6
Ústí nad Labem	8 741	13,4	9 007	13,1
Ústecký kraj	59 764	13,4	57 995	12,9
Česká Lípa	6 817	12,2	6 515	11,3
Jablonec nad Nisou	5 148	11,0	4 562	8,8
Liberec	9 624	10,1	9 112	9,3
Semily	3 783	9,4	3 618	8,9
Liberecký kraj	25 373	10,6	23 807	9,6
Hradec Králové	5 976	6,5	6 061	6,6
Jičín	3 576	8,7	3 096	7,1
Náchod	4 520	8,0	4 327	7,4
Rychnov nad Kněžnou	2 840	6,9	2 491	5,8
Trutnov	5 692	8,9	5 620	8,9
Královéhradecký kraj	22 605	7,7	21 596	7,2

PRŮMĚRNÝ POČET UCHAZEČŮ O ZAMĚSTNÁNÍ, PRŮMĚRNÁ MÍRA
NEZAMĚSTNANOSTI V LETECH 2010 A 2011

Územní jednotka	2010		2011	
	počet uchazečů	míra nezaměst. v %	počet uchazečů	míra nezaměst. v %
Chrudim	5 304	9,8	5 035	9,1
Pardubice	6 296	6,7	5 911	6,1
Svitavy	6 389	11,6	5 970	11,3
Ústí nad Orlicí	7 272	9,9	6 358	8,4
Pardubický kraj	25 261	9,1	23 273	8,3
Havlíčkův Brod	4 628	9,1	4 298	8,7
Jihlava	5 636	8,8	5 115	8,1
Pelhřimov	2 735	6,9	2 384	6,0
Třebíč	7 303	12,0	7 222	11,8
Žďár nad Sázavou	6 287	10,0	5 955	9,7
Kraj Vysočina	26 589	9,6	24 974	9,1
Blansko	5 679	10,2	5 000	8,7
Brno-město	19 060	8,5	18 918	8,2
Brno-venkov	8 656	8,3	8 051	7,7
Břeclav	6 778	11,1	6 773	10,9
Hodonín	12 216	14,9	11 710	14,1
Vyškov	4 152	9,0	3 991	8,2
Znojmo	7 921	13,1	7 649	12,6
Jihomoravský kraj	64 461	10,2	62 090	9,6
Jeseník	3 328	15,6	3 235	15,8
Olomouc	12 921	10,5	12 215	10,0
Prostějov	5 947	9,9	5 837	9,8
Přerov	8 580	11,9	8 224	11,8
Šumperk	8 303	12,9	7 618	12,1
Olomoucký kraj	39 079	11,5	37 130	11,1
Kroměříž	6 579	12,3	6 169	10,8
Uherské Hradiště	7 295	9,4	6 784	9,2
Vsetín	8 957	11,3	8 105	10,4
Zlín	9 577	9,4	8 536	8,1
Zlínský kraj	32 408	10,4	29 594	9,4
Bruntál	8 028	15,6	8 216	15,6
Frydek-Místek	10 253	9,4	9 441	8,3
Karviná	20 789	14,2	19 988	13,5
Nový Jičín	9 367	11,7	7 788	9,3
Opava	9 827	10,0	9 715	10,1
Ostrava-město	21 120	11,7	20 725	11,5
Moravskoslezský kraj	79 384	11,9	75 873	11,3
Celkem ČR	528 750	9,0	507 779	8,6

Pramen: MPSV

POČTY UCHAZEČŮ O ZAMĚSTNÁNÍ PODLE DÉLKY NEZAMĚSTNANOSTI
K 31. PROSINCI 2010 A 2011

Územní jednotka	2010					2011				
	do 3 měsíců	3-6 měsíců	6-9 měsíců	9-12 měsíců	nad 12 měsíců	do 3 měsíců	3-6 měsíců	6-9 měsíců	9-12 měsíců	nad 12 měsíců
Hl. město Praha	11 954	7 612	3 834	3 095	6 938	10 351	7 430	3 816	2 788	8 195
Benešov	1 492	756	286	226	457	1 210	634	277	206	606
Beroun	1 126	708	372	292	996	977	604	281	236	1 103
Kladno	2 267	1 615	875	718	2 811	1 886	1 369	773	652	3 340
Kolín	2 114	963	560	424	1 476	1 585	976	530	362	1 707
Kutná Hora	1 496	726	393	265	1 145	1 159	705	368	255	1 236
Mělník	1 603	1 041	620	452	1 535	1 220	971	494	394	1 781
Mladá Boleslav	1 406	815	426	359	1 070	1 063	705	342	246	1 143
Nymburk	1 779	900	486	427	1 646	1 367	820	485	341	1 897
Praha-východ	1 537	878	400	216	378	1 200	788	321	174	474
Praha-západ	1 051	688	291	211	424	909	675	311	191	482
Příbram	2 436	1 158	657	507	2 021	1 923	1 035	510	408	2 271
Rakovník	978	491	278	272	720	728	506	281	216	885
Středočeský kraj	19 285	10 739	5 644	4 369	14 679	15 227	9 788	4 973	3 681	16 925
České Budějovice	2 788	1 507	721	454	1 222	2 311	1 402	641	417	1 396
Český Krumlov	1 856	610	314	238	1 024	1 326	590	247	195	1 124
Jindřichův Hradec	2 097	672	291	249	870	1 664	708	307	195	841
Písek	1 580	559	243	160	627	1 213	533	235	132	615
Prachatice	1 034	404	215	132	337	932	344	171	98	361
Strakonice	1 534	657	332	256	1 175	1 058	562	275	202	1 311
Tábor	1 783	1 027	509	430	1 638	1 549	795	508	374	1 818
Jihočeský kraj	12 672	5 436	2 625	1 919	6 893	10 053	4 934	2 384	1 613	7 466
Domažlice	1 148	430	245	216	1 145	840	399	190	143	1 037
Klatovy	2 082	737	435	344	1 229	1 601	634	309	231	1 292
Plzeň-město	2 709	1 580	832	606	1 843	2 183	1 370	777	500	2 007
Plzeň-jih	892	448	219	168	563	716	384	196	115	595
Plzeň-sever	1 324	647	330	238	753	1 033	566	293	191	764
Rokycany	806	368	164	143	600	595	289	170	96	470
Tachov	1 307	548	286	240	1 642	974	447	214	180	1 507
Plzeňský kraj	10 268	4 758	2 511	1 955	7 775	7 942	4 089	2 149	1 456	7 672
Cheb	1 994	889	480	449	1 762	1 593	732	423	289	1 472
Karlovy Vary	2 148	1 242	717	589	2 895	1 767	1 121	539	444	2 787
Sokolov	1 981	1 103	577	523	2 573	1 573	1 082	580	380	2 665
Karlovarský kraj	6 123	3 234	1 774	1 561	7 230	4 933	2 935	1 542	1 113	6 924
Děčín	2 983	1 610	982	807	4 348	2 359	1 516	834	626	4 151
Chomutov	2 698	1 478	836	687	3 547	2 219	1 515	842	621	3 832
Litoměřice	2 582	1 286	608	493	2 355	1 990	1 193	569	418	2 353
Louny	2 093	1 034	567	506	2 295	1 717	1 029	528	376	2 394
Most	2 364	1 552	935	800	4 220	1 977	1 577	866	650	4 332
Teplice	2 405	1 478	878	852	3 558	1 906	1 526	780	649	3 653
Ústí nad Labem	2 165	1 471	907	773	3 794	1 818	1 510	828	755	4 178
Ústecký kraj	17 290	9 909	5 713	4 918	24 117	13 986	9 866	5 247	4 095	24 893
Česká Lípa	2 293	1 176	578	535	2 355	1 867	1 214	627	508	2 303
Jablonec nad Nisou	1 474	849	492	440	1 707	1 202	872	408	308	1 591
Liberec	3 108	1 730	950	767	3 244	2 346	1 649	844	648	3 240
Semily	1 346	654	385	285	1 285	1 090	641	373	206	1 349
Liberecký kraj	8 221	4 409	2 405	2 027	8 591	6 505	4 376	2 252	1 670	8 483
Hradec Králové	2 747	1 477	645	528	1 373	2 163	1 390	733	498	1 666
Jičín	1 575	613	295	258	1 016	1 183	612	318	137	929
Náchod	2 162	956	474	359	930	1 596	876	399	316	1 169
Rychnov nad Kněžnou	1 331	573	274	230	576	971	455	246	153	544
Trutnov	2 512	1 060	602	450	1 662	1 946	1 111	547	373	1 854
Královéhradecký kraj	10 327	4 679	2 290	1 825	5 557	7 859	4 444	2 243	1 477	6 162

POČTY UCHAZEČŮ O ZAMĚŠTNÁNÍ PODLE DÉLKY NEZAMĚŠTNANOSTI
K 31. PROSINCI 2010 A 2011

Územní jednotka	2010					2011				
	do 3 měsíců	3-6 měsíců	6-9 měsíců	9-12 měsíců	nad 12 měsíců	do 3 měsíců	3-6 měsíců	6-9 měsíců	9-12 měsíců	nad 12 měsíců
Chrudim	2 701	1 036	505	363	1 601	2 107	904	448	295	1 540
Pardubice	2 895	1 415	602	473	1 324	2 289	1 275	573	410	1 374
Svitavy	2 619	1 021	545	430	2 430	1 936	965	443	286	2 460
Ústí nad Orlicí	2 594	1 198	644	525	2 438	1 953	1 073	570	381	2 349
Pardubický kraj	10 809	4 670	2 296	1 791	7 793	8 285	4 217	2 034	1 372	7 723
Havlíčkův Brod	2 027	776	399	299	1 634	1 473	714	309	230	1 576
Jihlava	2 209	1 080	503	449	1 739	1 808	999	423	306	1 736
Pelhřimov	1 430	530	248	178	617	1 073	503	182	117	523
Třebíč	3 121	1 265	676	600	2 767	2 381	1 257	554	428	3 011
Žďár nad Sázavou	2 459	1 083	503	469	2 349	1 810	981	501	338	2 372
Kraj Vysočina	11 246	4 734	2 329	1 995	9 106	8 545	4 454	1 969	1 419	9 218
Blansko	1 660	945	485	458	2 117	1 471	878	435	319	1 862
Brno-město	5 065	3 579	2 059	1 736	7 272	4 217	3 543	1 921	1 370	7 539
Brno-venkov	2 939	1 755	929	854	2 609	2 380	1 739	785	530	2 564
Břeclav	3 409	1 375	601	570	2 132	2 338	1 172	618	394	2 370
Hodonín	4 163	2 088	1 074	1 021	5 052	3 206	1 895	1 001	709	5 063
Vyškov	1 626	864	401	286	1 178	1 308	944	401	292	1 280
Znojmo	4 141	1 369	612	464	2 454	3 271	1 313	650	425	2 519
Jihomoravský kraj	23 003	11 975	6 161	5 389	22 814	18 191	11 484	5 811	4 039	23 197
Jeseník	1 809	564	486	269	927	1 396	572	236	175	1 065
Olomouc	4 817	2 442	1 255	1 067	4 095	3 874	2 419	1 069	818	4 290
Prostějov	2 183	1 213	671	452	1 957	1 746	1 017	466	370	2 245
Přerov	2 786	1 354	714	739	3 595	2 129	1 294	656	512	3 755
Šumperk	2 908	1 280	655	527	3 352	2 432	1 267	655	439	3 222
Olomoucký kraj	14 503	6 853	3 781	3 054	13 926	11 577	6 569	3 082	2 314	14 577
Kroměříž	2 006	1 163	624	462	2 465	1 634	1 092	579	447	2 429
Uherské Hradiště	2 541	1 343	758	595	2 438	2 024	1 309	598	402	2 408
Vsetín	3 005	1 388	801	623	3 480	2 406	1 301	679	459	3 290
Zlín	3 185	1 643	875	790	3 201	2 620	1 548	768	529	2 896
Zlínský kraj	10 737	5 537	3 058	2 470	11 584	8 684	5 250	2 624	1 837	11 023
Bruntál	2 880	1 459	744	624	3 385	2 432	1 335	670	540	3 773
Frýdek-Místek	3 847	1 976	1 047	763	3 077	3 154	1 736	857	533	2 984
Karviná	4 810	3 204	1 928	1 664	9 334	4 204	2 773	1 684	1 342	9 215
Nový Jičín	2 973	1 462	845	681	3 274	2 456	1 227	678	405	2 768
Opava	3 826	1 860	1 015	771	3 595	2 881	1 641	862	614	3 810
Ostrava-město	5 415	3 764	2 059	1 681	8 813	4 838	3 287	1 863	1 335	9 122
Moravskoslezský kraj	23 751	13 725	7 638	6 184	31 478	19 965	11 999	6 614	4 769	31 672
Celkem ČR	190 189	98 270	52 059	42 552	178 481	152 103	91 835	46 740	33 643	184 130

Pramen: MPSV

POHYB UCHAZEČŮ O ZAMĚSTNÁNÍ V LETECH 2010 A 2011

Územní jednotka	2010			2011		
	nově hlášení	vyřazení	přírůstek + úbytek -	nově hlášení	vyřazení	přírůstek + úbytek -
Hl. město Praha	58 637	55 069	3 568	53 530	54 383	-853
Benešov	5 902	5 543	359	5 416	5 700	-284
Beroun	5 232	4 902	330	4 562	4 855	-293
Kladno	10 970	10 160	810	9 845	10 111	-266
Kolín	7 705	6 913	792	6 984	7 361	-377
Kutná Hora	5 781	5 556	225	5 054	5 356	-302
Mělník	7 270	6 634	636	6 283	6 674	-391
Mladá Boleslav	6 624	6 405	219	5 397	5 974	-577
Nymburk	6 626	6 007	619	5 958	6 286	-328
Praha-východ	6 681	6 131	550	5 993	6 445	-452
Praha-západ	5 103	4 942	161	4 741	4 838	-97
Příbram	9 235	8 530	705	7 742	8 374	-632
Rakovník	3 950	3 784	166	3 356	3 479	-123
Středočeský kraj	81 079	75 507	5 572	71 331	75 453	-4 122
České Budějovice	11 893	11 410	483	10 739	11 264	-525
Český Krumlov	6 032	5 720	312	4 879	5 439	-560
Jindřichův Hradec	6 850	6 730	120	5 971	6 435	-464
Písek	5 503	5 341	162	4 879	5 320	-441
Prachatice	4 051	3 963	88	3 618	3 834	-216
Strakonice	5 240	4 702	538	4 336	4 882	-546
Tábor	7 478	7 166	312	6 581	6 924	-343
Jihočeský kraj	47 047	45 032	2 015	41 003	44 098	-3 095
Domažlice	4 366	4 385	-19	3 668	4 243	-575
Klatovy	7 201	6 757	444	5 965	6 725	-760
Plzeň-město	12 324	11 997	327	10 955	11 688	-733
Plzeň-jih	3 690	3 685	5	3 121	3 405	-284
Plzeň-sever	5 585	5 490	95	4 599	5 044	-445
Rokycany	3 143	3 208	-65	2 639	3 100	-461
Tachov	4 916	5 238	-322	4 005	4 706	-701
Plzeňský kraj	41 225	40 760	465	34 952	38 911	-3 959
Cheb	7 508	7 402	106	6 826	7 891	-1 065
Karlovy Vary	9 086	8 861	225	8 170	9 103	-933
Sokolov	8 099	7 845	254	7 188	7 665	-477
Karlovarský kraj	24 693	24 108	585	22 184	24 659	-2 475
Děčín	11 934	11 851	83	10 013	11 257	-1 244
Chomutov	11 876	11 744	132	10 436	10 653	-217
Litoměřice	9 395	9 119	276	8 401	9 202	-801
Louny	8 202	7 854	348	7 379	7 830	-451
Most	10 562	10 590	-28	9 510	9 979	-469
Teplice	9 914	9 544	370	9 084	9 741	-657
Ústí nad Labem	9 936	9 146	790	8 940	8 961	-21
Ústecký kraj	71 819	69 848	1 971	63 763	67 623	-3 860
Česká Lípa	8 763	9 076	-313	8 251	8 669	-418
Jablonec nad Nisou	6 558	6 975	-417	5 914	6 495	-581
Liberec	13 786	13 679	107	12 252	13 324	-1 072
Semily	5 428	5 425	3	4 801	5 097	-296
Liberecký kraj	34 535	35 155	-620	31 218	33 585	-2 367
Hradec Králové	10 721	9 853	868	9 527	9 847	-320
Jičín	5 611	5 605	6	4 552	5 130	-578
Náchod	8 265	8 044	221	6 725	7 250	-525
Rychnov nad Kněžnou	5 285	5 317	-32	4 309	4 924	-615
Trutnov	8 918	8 676	242	7 873	8 328	-455
Královéhradecký kraj	38 800	37 495	1 305	32 986	35 479	-2 493

POHYB UCHAZEČŮ O ZAMĚSTNÁNÍ V LETECH 2010 A 2011

Územní jednotka	2010			2011		
	nově hlášení	vyřazení	přírůstek + úbytek -	nově hlášení	vyřazení	přírůstek + úbytek -
Chrudim	8 683	8 164	519	7 246	8 158	-912
Pardubice	11 221	11 045	176	10 143	10 931	-788
Svitavy	8 557	8 424	133	7 122	8 077	-955
Ústí nad Orlicí	10 008	10 294	-286	8 371	9 444	-1 073
Pardubický kraj	38 469	37 927	542	32 882	36 610	-3 728
Havlíčkův Brod	6 674	6 580	94	5 478	6 311	-833
Jihlava	8 254	8 550	-296	7 047	7 755	-708
Pelhřimov	4 867	4 888	-21	4 228	4 833	-605
Třebíč	9 564	8 830	734	8 202	9 000	-798
Žďár nad Sázavou	8 504	8 171	333	7 077	7 938	-861
Kraj Vysočina	37 863	37 019	844	32 032	35 837	-3 805
Blansko	7 006	7 366	-360	6 121	6 821	-700
Brno-město	23 789	22 101	1 688	21 476	22 597	-1 121
Brno-venkov	12 404	11 895	509	11 034	12 122	-1 088
Břeclav	10 427	9 595	832	8 511	9 706	-1 195
Hodonín	14 301	13 584	717	12 179	13 703	-1 524
Vyškov	6 400	6 472	-72	5 733	5 863	-130
Znojmo	12 126	12 042	84	10 569	11 431	-862
Jihomoravský kraj	86 453	83 055	3 398	75 623	82 243	-6 620
Jeseník	5 419	4 773	646	4 330	4 941	-611
Olomouc	17 663	17 863	-200	15 210	16 416	-1 206
Prostějov	8 643	8 056	587	7 135	7 767	-632
Přerov	10 292	9 814	478	8 614	9 456	-842
Šumperk	9 861	10 347	-486	8 821	9 528	-707
Olomoucký kraj	51 878	50 853	1 025	44 110	48 108	-3 998
Kroměříž	7 895	8 054	-159	7 178	7 717	-539
Uherské Hradiště	9 699	9 607	92	8 539	9 473	-934
Vsetín	10 619	10 932	-313	9 195	10 357	-1 162
Zlín	12 708	12 778	-70	10 947	12 280	-1 333
Zlínský kraj	40 921	41 371	-450	35 859	39 827	-3 968
Bruntál	9 871	9 052	819	8 627	8 969	-342
Frýdek-Místek	15 244	15 314	-70	13 498	14 944	-1 446
Karviná	21 513	21 397	116	19 627	21 349	-1 722
Nový Jičín	12 399	13 442	-1 043	10 181	11 882	-1 701
Opava	13 511	12 470	1 041	11 530	12 789	-1 259
Ostrava-město	25 212	23 880	1 332	22 781	24 068	-1 287
Moravskoslezský kraj	97 750	95 555	2 195	86 244	94 001	-7 757
Celkem ČR	751 169	728 754	22 415	657 717	710 817	-53 100

Pramen: MPSV

UCHAZEČI O ZAMĚSTNÁNÍ, MÍRA NEZAMĚSTNANOSTI, POČET UCHAZEČŮ
NA 1 VOLNÉ PRACOVNÍ MÍSTO K 31. PROSINCI 2010 A 2011

Územní jednotka	2010			2011		
	počet uchazečů	míra nezaměst. v %	počet uchazečů na 1 VPM	počet uchazečů	míra nezaměst. v %	počet uchazečů na 1 VPM
HL. město Praha	33 433	4,1	5,8	32 580	3,9	4,4
Benešov	3 217	6,1	13,1	2 933	5,5	8,5
Beroun	3 494	7,7	14,7	3 201	6,7	8,4
Kladno	8 286	9,2	29,5	8 020	8,9	29,5
Kolín	5 537	10,4	32,0	5 160	9,9	20,2
Kutná Hora	4 025	9,9	11,5	3 723	9,2	16,7
Mělník	5 251	9,0	14,1	4 860	8,0	11,8
Mladá Boleslav	4 076	5,0	10,3	3 499	4,6	6,2
Nymburk	5 238	10,7	30,5	4 910	10,1	12,7
Praha-východ	3 409	4,2	4,5	2 957	3,3	4,5
Praha-západ	2 665	4,1	8,2	2 568	3,9	12,5
Příbram	6 779	11,0	32,9	6 147	10,1	23,2
Rakovník	2 739	9,3	31,8	2 616	8,4	28,4
Středočeský kraj	54 716	7,7	15,2	50 594	7,1	12,5
České Budějovice	6 692	6,5	10,3	6 167	5,8	7,2
Český Krumlov	4 042	11,4	31,3	3 482	9,7	16,2
Jindřichův Hradec	4 179	8,2	26,3	3 715	7,0	21,9
Písek	3 169	8,2	18,0	2 728	7,1	19,8
Prachatice	2 122	7,3	10,9	1 906	6,5	11,6
Strakonice	3 954	10,7	10,6	3 408	9,4	10,3
Tábor	5 387	10,1	32,1	5 044	9,5	24,8
Jihočeský kraj	29 545	8,5	16,0	26 450	7,5	12,8
Domažlice	3 184	9,8	20,3	2 609	8,0	11,2
Klatovy	4 827	10,2	13,3	4 067	8,7	9,9
Plzeň-město	7 570	6,4	8,6	6 837	5,8	5,4
Plzeň-jih	2 290	6,7	17,5	2 006	5,8	8,1
Plzeň-sever	3 292	8,1	14,7	2 847	7,0	16,4
Rokycany	2 081	7,5	15,8	1 620	5,7	25,7
Tachov	4 023	12,5	14,6	3 322	10,0	16,4
Plzeňský kraj	27 267	8,2	12,6	23 308	7,0	9,0
Cheb	5 574	9,7	25,6	4 509	8,0	11,9
Karlovy Vary	7 591	10,9	25,5	6 658	9,6	13,3
Sokolov	6 757	14,1	29,1	6 280	12,3	30,2
Karlovarský kraj	19 922	11,4	26,6	17 447	9,8	16,0
Děčín	10 730	15,7	59,6	9 486	13,9	49,7
Chomutov	9 246	13,3	28,4	9 029	13,2	30,3
Litoměřice	7 324	11,5	9,8	6 523	10,1	19,9
Louny	6 495	12,4	37,8	6 044	12,3	30,4
Most	9 871	16,5	40,0	9 402	15,6	32,1
Teplice	9 171	14,0	53,6	8 514	12,3	39,4
Ústí nad Labem	9 110	13,7	23,1	9 089	13,1	20,2
Ústecký kraj	61 947	13,9	27,7	58 087	12,9	29,4
Česká Lípa	6 937	12,4	17,7	6 519	11,2	16,3
Jablonec nad Nisou	4 962	10,0	34,9	4 381	8,5	13,1
Liberec	9 799	10,1	13,8	8 727	9,0	10,5
Semily	3 955	9,6	22,7	3 659	9,2	17,3
Liberecký kraj	25 653	10,5	18,1	23 286	9,5	13,1
Hradec Králové	6 770	7,4	15,9	6 450	7,2	9,2
Jičín	3 757	8,8	26,6	3 179	7,6	19,0
Náchod	4 881	8,7	16,7	4 356	7,3	18,9
Rychnov nad Kněžnou	2 984	7,2	21,2	2 369	5,5	26,3
Trutnov	6 286	9,9	17,2	5 831	9,4	13,4
Královéhradecký kraj	24 678	8,4	18,1	22 185	7,5	13,7

UCHAZEČI O ZAMĚSTNÁNÍ, MÍRA NEZAMĚSTNANOSTI, POČET UCHAZEČŮ
NA 1 VOLNÉ PRACOVNÍ MÍSTO K 31. PROSINCI 2010 A 2011

Územní jednotka	2010			2011		
	počet uchazečů	míra nezaměst. v %	počet uchazečů na 1 VPM	počet uchazečů	míra nezaměst. v %	počet uchazečů na 1 VPM
Chrudim	6 206	11,5	28,2	5 294	9,6	12,9
Pardubice	6 709	7,0	5,5	5 921	6,1	5,6
Svitavy	7 045	13,0	20,8	6 090	11,7	11,6
Ústí nad Orlicí	7 399	10,0	18,8	6 326	8,2	10,3
Pardubický kraj	27 359	9,9	12,6	23 631	8,4	9,1
Havlíčkův Brod	5 135	10,2	26,6	4 302	8,9	23,1
Jihlava	5 980	9,6	34,4	5 272	8,3	24,6
Pelhřimov	3 003	7,8	15,3	2 398	6,0	10,8
Třebíč	8 429	13,8	55,8	7 631	12,6	70,0
Žďár nad Sázavou	6 863	11,1	34,0	6 002	10,0	31,6
Kraj Vysočina	29 410	10,7	32,1	25 605	9,4	27,8
Blansko	5 665	10,3	28,6	4 965	8,7	25,2
Brno-město	19 711	8,6	14,4	18 590	8,1	25,6
Brno-venkov	9 086	8,9	15,5	7 998	7,6	9,7
Břeclav	8 087	13,3	61,7	6 892	11,1	36,3
Hodonín	13 398	16,3	50,6	11 874	14,5	41,2
Vyškov	4 355	9,2	22,6	4 225	8,8	24,9
Znojmo	9 040	14,7	42,4	8 178	14,1	21,6
Jihomoravský kraj	69 342	10,9	23,5	62 722	9,8	22,6
Jeseník	4 055	19,7	63,4	3 444	16,8	48,5
Olomouc	13 676	11,2	32,2	12 470	10,1	47,1
Prostějov	6 476	11,1	72,8	5 844	9,8	36,1
Přerov	9 188	13,0	38,1	8 346	12,0	26,5
Šumperk	8 722	13,4	22,3	8 015	13,0	31,8
Olomoucký kraj	42 117	12,5	34,8	38 119	11,4	35,8
Kroměříž	6 720	12,7	36,7	6 181	10,5	33,6
Uherské Hradiště	7 675	10,2	32,9	6 741	9,2	25,9
Vsetín	9 297	11,6	25,8	8 135	10,7	16,9
Zlín	9 694	9,5	20,7	8 361	7,8	12,6
Zlínský kraj	33 386	10,7	26,8	29 418	9,4	18,5
Bruntál	9 092	17,9	39,0	8 750	16,5	39,8
Frydek-Místek	10 710	9,5	26,2	9 264	8,1	18,8
Karviná	20 940	14,3	47,1	19 218	13,1	23,0
Nový Jičín	9 235	11,4	25,7	7 534	9,0	14,5
Opava	11 067	11,4	36,4	9 808	10,4	25,7
Ostrava-město	21 732	12,0	15,1	20 445	11,4	11,9
Moravskoslezský kraj	82 776	12,4	25,9	75 019	11,2	18,0
Celkem ČR	561 551	9,6	18,2	508 451	8,6	14,2

Pramen: MPSV

VÝVOJ NA TRHU PRÁCE V ROCE 2011

měsíc	evidovaní uchazeči na konci sled.měs.					počet osob pobírajících podporu	MN v %	nově hlášené uchazeči	vyřazení uchazeči	nově hlášená a uvolněná VPM	obsazená a zrušená VPM	VPM celkem	počet uchazečů na 1 VPM
	celkem	dosažitelní	ženy	absolv. škol a mladiství	OZP								
1	571 863	555 133	266 154	34 325	70 398	191 988	9,7	67 524	57 212	17 355	16 765	31 393	18,2
2	566 896	547 257	263 172	34 466	70 331	182 670	9,6	47 156	52 123	16 091	15 320	32 164	17,6
3	547 762	525 500	257 279	33 751	69 710	163 419	9,2	49 463	68 597	19 329	17 562	33 931	16,1
4	513 842	492 327	249 700	31 958	68 122	134 434	8,6	46 679	80 599	17 082	14 960	36 053	14,3
5	489 956	467 774	244 160	27 456	67 096	114 379	8,2	44 627	68 513	18 876	17 280	37 649	13,0
6	478 775	460 321	242 808	23 671	66 601	109 154	8,1	46 195	57 376	17 715	16 948	38 416	12,5
7	485 584	469 863	251 862	24 462	66 187	115 606	8,2	55 409	48 600	13 616	13 134	38 898	12,5
8	481 535	465 968	252 061	27 963	64 675	111 713	8,2	51 843	55 892	17 123	15 263	40 758	11,8
9	475 115	458 156	246 418	35 313	62 042	101 193	8,0	70 457	76 877	15 539	16 502	39 795	11,9
10	470 618	451 968	243 601	35 667	61 680	101 787	7,9	52 461	56 958	14 419	15 482	38 732	12,2
11	476 404	456 832	244 174	33 914	61 946	108 249	8,0	55 655	49 869	12 617	14 517	36 832	12,9
12	508 451	491 958	250 301	33 508	63 092	129 951	8,6	70 248	38 201	9 634	10 682	35 784	14,2

EVIDOVANÍ UCHAZEČI A VOLNÁ PRACOVNÍ MÍSTA

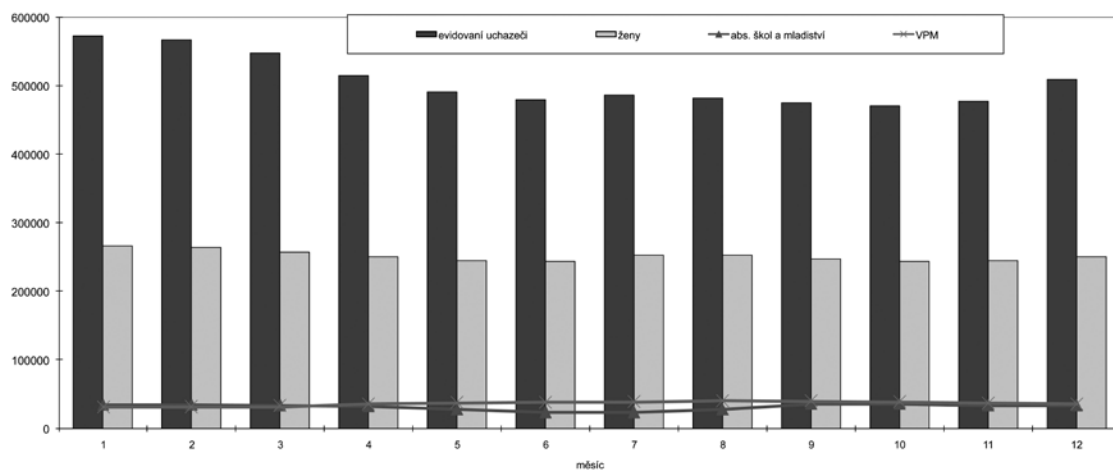

NOVĚ HLÁŠENÍ A VYŘAZENÍ UCHAZEČI

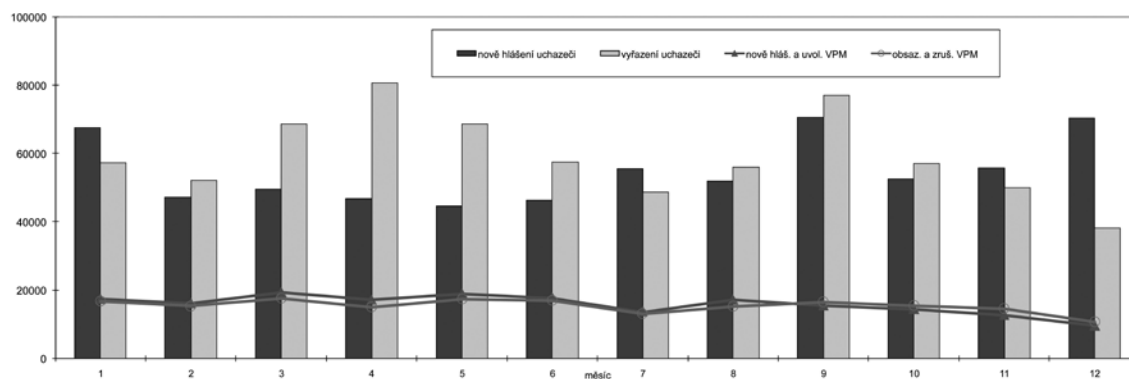

STRUKTURA NEZAMĚSTNANOSTI V ROCE 2011

stav na konci čtvrtletí	celkový počet evidovan. uchazečů	Věková struktura nezaměstnaných				Délka nezaměstnanosti				
		do 19 let	20 - 34 let	35 - 49 let	nad 50 let	do 3 měsíců	3 - 6 měsíců	6 - 9 měsíců	9 - 12 měsíců	nad 12 měsíců
I.	547 762	21 347	195 201	178 361	152 853	129 450	136 098	63 352	35 576	183 286
II.	478 775	18 142	169 188	154 986	136 459	110 835	79 817	68 576	41 064	178 483
III.	475 115	27 643	173 656	151 318	122 497	136 733	70 165	48 063	42 467	177 686
IV.	508 451	23 070	183 545	169 511	132 325	152 103	91 835	46 740	33 643	184 130
stav na konci čtvrtletí	Struktura nezaměstnaných podle vzdělání									
	uchazeči celkem	bez vzděl. + neúpl. zák.vz.	základní. vzdělání	vyučení	střední bez maturity	vyučení s maturitou	ÚSV	ÚSO	vyšší odborné vzdělání	bakal. + VŠ
I.	547 762	3 022	145 078	224 775	18 611	26 065	14 924	84 754	3 504	27 029
II.	478 775	3 034	134 864	182 046	16 219	22 123	14 300	76 109	3 201	26 879
III.	475 115	3 007	132 450	175 636	16 472	23 498	13 225	76 894	3 971	29 961
IV.	508 451	3 001	136 615	201 212	17 787	24 676	13 834	79 054	3 746	28 526
stav na konci čtvrtletí	Struktura volných pracovních míst podle vzdělání									
	VPM celkem	bez vzděl. + neúpl. zák.vz.	základní. vzdělání	vyučení	střední bez maturity	vyučení s maturitou	ÚSV	ÚSO	vyšší odborné vzdělání	bakal. + VŠ
I.	33 931	990	9 104	11 838	589	1 697	749	5 581	324	3 048
II.	38 416	843	9 226	15 372	759	1 918	819	5 788	368	3 312
III.	39 795	979	10 057	15 841	873	2 052	841	5 779	361	3 001
IV.	35 784	871	9 527	13 115	830	1 905	905	5 269	379	2 972

STRUKTURA NEZAMĚSTNANÝCH PODLE VZDĚLÁNÍ

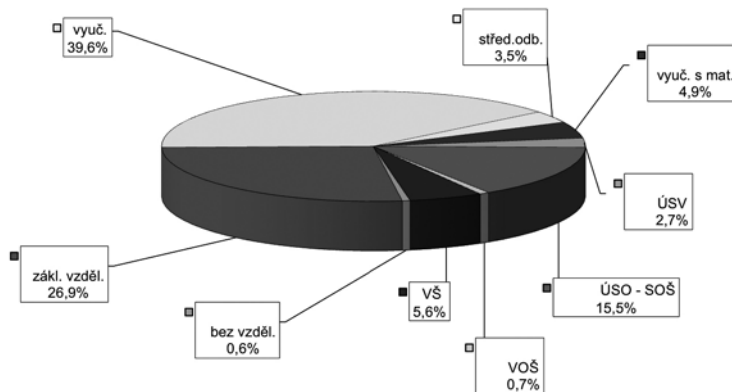

STRUKTURA VPM PODLE VZDĚLÁNÍ

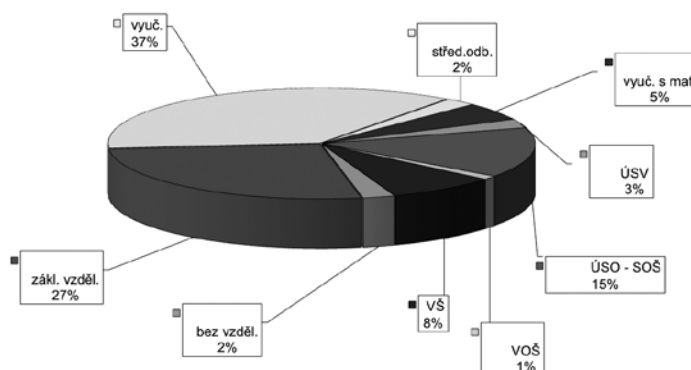

VÝVOJ V OBLASTI AKTIVNÍ POLITIKY ZAMĚŠTNANOSTI A REKVALIFIKACÍ V ROCE 2011

Tabulka č. 3.6

měsíc	Veřejné prospěšné práce (VPP)		Společensky účelná pracovní místa u zaměstnavatele		Společensky účelná pracovní místa - vyhrazovaná místa		Samostatná výděj. činnost (SVC)		Chráněné pracovní dílny - vytvoření		Chráněné pracovní dílny - vytvoření		CHPM - SVČ osob se ZP		Příspěvek na provoz CHPD, CHPM a CHPM - SVČ OZP		Příspěvek na zapracování		Příspěvek na nový podnikatelský program (NPP)										
	vytvořená místa	umístění uchazečů	vytvořená místa	umístění uchazečů	vytvořená místa	umístění uchazečů	vytvořená místa	umístění uchazečů	vytvořená místa	umístění uchazečů	vytvořená místa	umístění uchazečů	stav na konci sled.měs.	stav na konci celkem	stav na konci sled.měs.	stav na konci celkem	stav na konci sled.měs.	stav na konci celkem	stav na konci sled.měs.	stav na konci celkem									
1	2 229	1 949	106	563	7	480	50	5 020	122	4 805	116	4 463	66	1 320	5	1 160	82	911	6	829	38	91	1	2 629	1 125	19	3	0	0
2	2 702	2 183	578	562	14	482	67	4 194	400	4 013	386	4 579	298	1 380	67	1 175	119	928	35	841	81	96	8	6 028	4 656	19	8	0	0
3	5 191	3 612	3 111	7 999	521	432	96	3 729	1 157	3 449	1 002	4 697	669	1 491	208	1 192	189	966	81	879	155	98	15	8 419	7 048	23	16	0	0
4	6 986	5 643	6 050	5 046	492	50	420	3 221	1 842	3 038	1 768	4 655	889	1 454	213	1 185	257	1 003	151	914	232	97	17	8 984	7 628	21	19	0	0
5	8 107	7 068	7 455	6 897	489	61	414	3 345	2 612	3 136	2 489	4 645	1 174	1 416	227	1 173	319	995	168	912	274	92	19	9 115	7 759	20	22	0	0
6	8 657	8 102	7 887	7 966	477	71	404	3 698	3 449	3 492	3 302	4 638	1 436	1 405	259	1 176	403	979	192	905	325	96	27	9 187	7 833	22	31	0	0
7	7 786	8 520	7 242	8 747	464	88	386	3 895	3 997	3 682	3 838	4 576	1 614	1 372	259	1 185	484	992	224	919	391	95	28	8 872	7 869	17	34	0	0
8	7 096	8 622	6 675	9 063	466	100	400	3 783	4 447	3 564	4 263	4 515	1 788	1 359	272	1 169	538	1 001	249	926	447	94	31	8 804	8 317	18	36	0	0
9	6 237	8 776	5 779	9 305	463	126	376	3 619	5 031	3 384	4 818	4 422	1 944	1 293	287	1 106	603	948	282	864	492	93	34	9 200	8 714	20	41	0	0
10	4 898	8 956	4 406	9 528	448	136	387	3 378	5 599	3 160	5 376	4 293	2 100	1 233	331	1 047	674	924	311	832	523	92	38	9 511	9 028	5	42	0	0
11	3 493	9 087	3 098	9 762	456	175	376	2 795	6 097	2 603	5 865	4 262	2 313	1 187	358	998	731	930	344	843	570	91	41	9 766	9 293	3	42	0	0
12	1 689	9 139	1 478	9 830	461	200	392	2 476	6 567	2 283	6 287	4 072	2 410	1 133	364	967	764	925	362	833	598	90	43	14 625	14 620	3	44	0	0

měsíc	Překlenovací příspěvek (PP)		Projekt ESF - OP/LZZ - VPP		Projekt ESF - OP/LZZ - SUPM		Projekt ESF - OP/LZZ - CP		Uchazeči v rekvalifikaci	
	stav na konci sled.měs.	stav na konci celkem	stav na konci sled.měs.	stav na konci celkem	stav na konci sled.měs.	stav na konci celkem	stav na konci sled.měs.	stav na konci celkem	stav na konci sled.měs.	stav na konci celkem
1	2	2	3 945	485	3 676	1 193	276	47	3 707	2 666
2	16	16	3 593	915	4 645	2 354	287	80	6 102	7 582
3	62	62	3 364	1 612	5 528	3 520	288	113	8 670	14 834
4	93	94	3 464	2 432	5 830	4 065	327	176	7 941	20 431
5	135	137	3 410	2 876	5 057	4 331	333	205	8 602	27 636
6	171	185	3 173	2 944	3 797	4 378	341	251	4 216	31 546
7	184	211	2 200	4 140	174	4 380	351	341	2 007	32 776
8	190	250	4 364	6 497	93	4 380	438	476	1 864	34 143
9	191	283	5 875	8 322	1	4 380	450	550	3 290	37 182
10	185	310	6 237	9 674	1	4 380	399	583	5 097	41 294
11	163	328	6 603	10 771	1	4 380	384	619	4 968	44 722
12	124	345	5 866	11 492	0	4 380	348	643	1 647	45 521

POČET OSOB PODPOŘENÝCH V RÁMCI APZ A REKVALIFIKACÍ V ROCE 2011

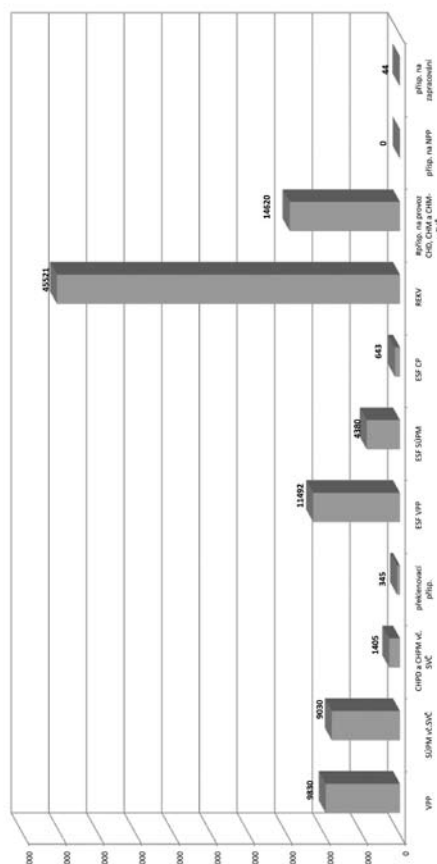

POČET EVIDOVANÝCH NEZAMĚSTNANÝCH, VOLNÝCH PRACOVNÍCH MÍST
A MÍRA NEZAMĚSTNANOSTI KE KONCI SLEDOVANÉHO MĚSÍCE

Tabulka č. 3.7

		měrná jednotka	leden	únor	březen	duben	květen	červen	červenec	srpen	září	říjen	listopad	prosinec
2009	nezaměstnanost	tis. osob	398,1	428,8	448,9	456,7	457,6	463,6	485,3	493,8	500,8	498,8	508,9	539,1
	míra nezam.	%	6,8	7,4	7,7	7,9	7,9	8,0	8,4	8,5	8,6	8,5	8,6	9,2
	volná místa	tis. míst	68,5	64,9	55,4	50,5	48,3	43,4	41,8	41,3	38,8	35,8	32,9	30,9
2010	nezaměstnanost	tis. osob	574,2	583,1	572,8	540,1	514,8	500,5	505,3	501,5	500,5	495,2	506,6	561,6
	míra nezam.	%	9,8	9,9	9,7	9,2	8,7	8,5	8,7	8,6	8,5	8,5	8,6	9,6
	volná místa	tis. míst	31,6	32,1	33,1	32,9	33,1	32,9	33,5	36,6	35,1	33,7	32,3	30,8
2011	nezaměstnanost	tis. osob	571,9	566,9	547,8	513,8	490,0	478,8	485,6	481,5	475,1	470,6	476,4	508,5
	míra nezam.	%	9,7	9,6	9,2	8,6	8,2	8,1	8,2	8,2	8,0	7,9	8,0	8,6
	volná místa	tis. míst	31,4	32,2	33,9	36,1	37,6	38,4	38,9	40,8	39,8	38,7	36,8	35,8

VÝVOJ POČTU UCHAZEČŮ O ZAMĚSTNÁNÍ A VOLNÝCH PRACOVNÍCH MÍST

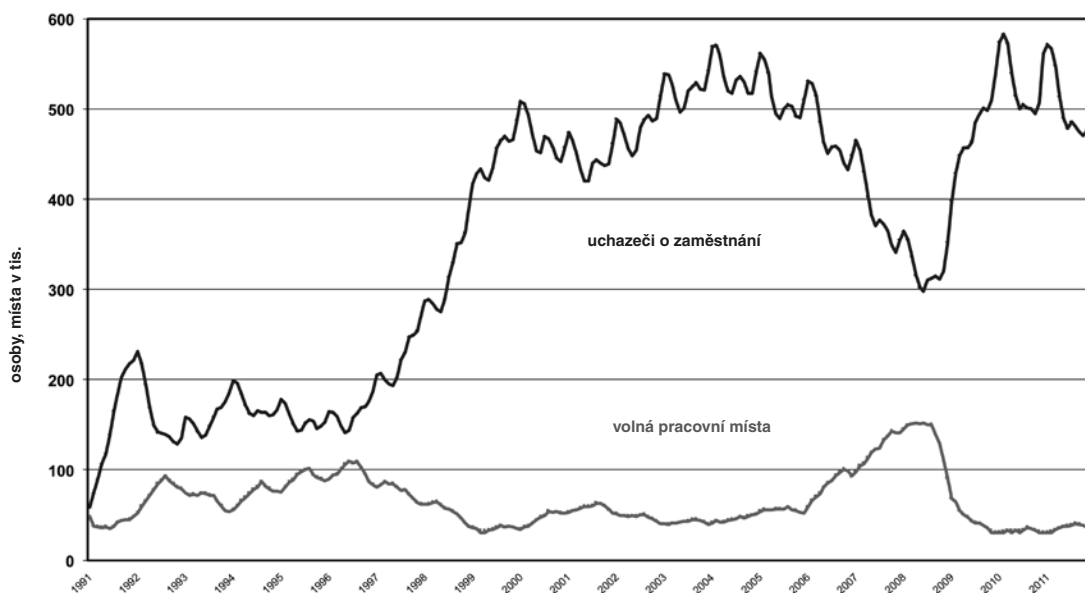

VÝVOJ ZAMĚSTNANOSTI CIZINCŮ V KRAJÍCH A OKRESECH
 (stav k 31. 12.)

Územní jednotka	2009			2010			2011		
	zaměstnaní cizinci celkem	v tom		zaměstnaní cizinci celkem	v tom		zaměstnaní cizinci celkem	v tom	
		evidovaní na ÚP	s platným živnos- tenským oprávněním		evidovaní na ÚP	s platným živnos- tenským oprávněním		evidovaní na ÚP	s platným živnos- tenským oprávněním
Hl. město Praha	107 578	84 744	22 834	100 537	76 643	23 894	110 555	82 118	28 437
Benešov	1 877	1 456	421	1 851	1 407	444	1 862	1 424	438
Beroun	2 519	1 985	534	2 528	1 971	557	2 573	2 001	572
Kladno	4 072	3 204	868	3 500	2 510	990	3 433	2 379	1 054
Kolín	3 871	3 177	694	3 326	2 726	600	3 100	2 554	546
Kutná Hora	1 640	1 272	368	1 479	1 114	365	1 279	914	365
Mělník	2 533	1 628	905	2 125	1 191	934	2 250	1 269	981
Mladá Boleslav	16 274	13 976	2 298	10 684	8 478	2 206	9 351	7 579	1 772
Nymburk	1 588	1 113	475	1 815	1 263	552	1 919	1 365	554
Praha-východ	8 825	7 039	1 786	8 740	6 751	1 989	9 797	7 864	1 933
Praha-západ	3 165	2 009	1 156	3 413	2 156	1 257	3 732	2 306	1 426
Příbram	1 924	1 360	564	1 922	1 322	600	1 824	1 240	584
Rakovník	1 614	886	728	1 543	671	872	1 423	525	898
Středočeský kraj	49 902	39 105	10 797	42 926	31 560	11 366	42 543	31 420	11 123
České Budějovice	3 473	2 315	1 158	3 282	2 092	1 190	3 434	2 272	1 162
Český Krumlov	1 572	1 006	566	1 590	1 014	576	1 506	993	513
Jindřichův Hradec	869	318	551	906	337	569	828	267	561
Přísek	1 329	1 082	247	1 461	1 189	272	1 376	1 095	281
Prachatice	634	339	295	544	274	270	578	355	223
Strakonice	1 558	1 006	552	1 658	1 056	602	1 890	1 302	588
Tábor	1 061	768	293	1 117	765	352	1 202	803	399
Jihočeský kraj	10 496	6 834	3 662	10 558	6 727	3 831	10 814	7 087	3 727
Domažlice	1 156	520	636	1 218	532	686	1 340	634	706
Klatovy	1 428	948	480	1 451	976	475	1 537	1 070	467
Plzeň-město	1 088	552	536	13 075	7 921	5 154	11 795	7 778	4 017
Plzeň-jih	13 733	8 359	5 374	1 093	569	524	1 295	807	488
Plzeň-sever	1 666	1 387	279	1 255	970	285	1 124	878	246
Rokycany	1 349	730	619	1 452	915	537	1 451	1 000	451
Tachov	2 294	930	1 364	2 265	1 019	1 246	2 273	1 137	1 136
Plzeňský kraj	22 714	13 426	9 288	21 809	12 902	8 907	20 815	13 304	7 511
Cheb	4 535	1 329	3 206	4 539	1 430	3 109	4 455	1 454	3 001
Karlovy Vary	4 460	1 895	2 565	4 224	1 843	2 381	4 123	1 947	2 176
Sokolov	941	487	454	965	430	535	920	358	562
Karlovarský kraj	9 936	3 711	6 225	9 728	3 703	6 025	9 498	3 759	5 739
Děčín	2 080	368	1 712	1 947	329	1 618	1 763	282	1 481
Chomutov	2 280	904	1 376	2 555	1 168	1 387	2 205	892	1 313
Litoměřice	2 161	1 458	703	2 040	1 381	659	2 234	1 584	650
Louny	1 119	684	435	1 124	695	429	1 111	728	383
Most	1 471	602	869	1 609	727	882	1 774	883	891
Teplice	2 619	940	1 679	2 655	1 199	1 456	2 755	1 380	1 375
Ústí nad Labem	2 431	1 070	1 361	2 504	1 062	1 442	2 532	1 085	1 447
Ústecký kraj	14 161	6 026	8 135	14 434	6 561	7 873	14 374	6 834	7 540
Česká Lípa	1 442	790	652	1 711	1 061	650	1 609	980	629
Jablonec nad Nisou	2 067	1 123	944	1 964	1 007	957	1 905	1 051	854
Liberec	6 746	5 239	1 507	6 625	4 941	1 684	6 782	5 241	1 541
Semily	1 237	833	404	1 301	880	421	1 291	887	404
Liberecký kraj	11 492	7 985	3 507	11 601	7 889	3 712	11 587	8 159	3 428
Hradec Králové	5 142	4 185	957	4 424	3 230	1 194	3 688	2 504	1 184
Jičín	1 158	560	598	1 290	616	674	1 395	769	626
Náchod	2 091	1 601	490	2 156	1 628	528	2 177	1 633	544
Rychnov nad Kněžnou	1 345	1 105	240	1 684	1 445	239	2 017	1 774	243
Trutnov	2 271	1 579	692	2 352	1 611	741	2 282	1 590	692
Královéhradecký kraj	12 007	9 030	2 977	11 906	8 530	3 376	11 559	8 270	3 289

VÝVOJ ZAMĚSTNANOSTI CIZINCŮ V KRAJÍCH A OKRESECH
 (stav k 31. 12.)

Územní jednotka	2009			2010			2011		
	zaměstnaní cizinci celkem	v tom		zaměstnaní cizinci celkem	v tom		zaměstnaní cizinci celkem	v tom	
		evidovaní na ÚP	s platným živnos- tenským oprávněním		evidovaní na ÚP	s platným živnos- tenským oprávněním		evidovaní na ÚP	s platným živnos- tenským oprávněním
Chrudim	1 153	707	446	1 190	718	472	1 310	856	454
Pardubice	6 920	5 801	1 119	7 005	5 606	1 399	6 453	5 153	1 300
Svitavy	1 065	866	199	944	643	301	930	646	284
Ústí nad Orlicí	2 382	1 755	627	2 531	1 906	625	2 565	1 993	572
Pardubický kraj	11 520	9 129	2 391	11 670	8 873	2 797	11 258	8 648	2 610
Havlíčkův Brod	1 308	955	353	1 200	860	340	1 094	796	298
Jihlava	1 834	1 302	532	1 719	1 115	604	1 596	1 028	568
Pelhřimov	1 110	669	441	1 279	766	513	1 431	947	484
Třebíč	615	193	422	618	208	410	637	264	373
Žďár nad Sázavou	1 021	627	394	1 038	662	376	1 051	682	369
Kraj Vysočina	5 888	3 746	2 142	5 854	3 611	2 243	5 809	3 717	2 092
Blansko	1 303	1 067	236	1 237	978	259	1 337	1 057	280
Brno-město	22 961	19 397	3 564	24 241	19 955	4 286	19 079	13 877	5 202
Brno-venkov	3 345	2 122	1 223	2 977	1 625	1 352	3 132	1 585	1 547
Břeclav	2 269	1 748	521	2 324	1 765	559	2 153	1 599	554
Hodonín	1 538	1 174	364	1 651	1 260	391	1 645	1 247	398
Vyškov	843	307	536	964	389	575	899	392	507
Znojmo	944	466	478	922	426	496	962	448	514
Jihomoravský kraj	33 203	26 281	6 922	34 316	26 398	7 918	29 207	20 205	9 002
Jeseník	260	109	151	248	121	127	209	117	92
Olomouc	2 446	1 595	851	2 864	1 932	932	3 164	2 176	988
Prostějov	925	610	315	854	530	324	959	609	350
Přerov	1 165	854	311	1 074	728	346	1 036	648	388
Šumperk	663	385	278	630	262	368	675	324	351
Olomoucký kraj	5 459	3 553	1 906	5 670	3 573	2 097	6 043	3 874	2 169
Kroměříž	671	360	311	704	314	390	676	303	373
Uherské Hradiště	1 614	1 207	407	1 731	1 283	448	1 661	1 211	450
Vsetín	1 841	1 536	305	1 918	1 604	314	2 033	1 684	349
Zlín	2 737	2 011	726	2 803	2 031	772	3 061	2 252	809
Zlínský kraj	6 863	5 114	1 749	7 156	5 232	1 924	7 431	5 450	1 981
Bruntál	425	262	163	459	294	165	479	308	171
Frydek-Místek	3 010	2 471	539	3 278	2 685	593	4 091	3 473	618
Karviná	4 444	3 960	484	4 909	4 411	498	5 397	4 865	532
Nový Jičín	1 206	640	566	1 164	659	505	1 327	845	482
Opava	796	433	363	813	397	416	849	482	367
Ostrava-město	7 362	4 259	3 103	7 562	4 719	2 843	7 285	5 044	2 241
Moravskoslezský kraj	17 243	12 025	5 218	18 185	13 165	5 020	19 428	15 017	4 411
Celkem ČR	318 462	230 709	87 753	306 350	215 367	90 983	310 921	217 862	93 059

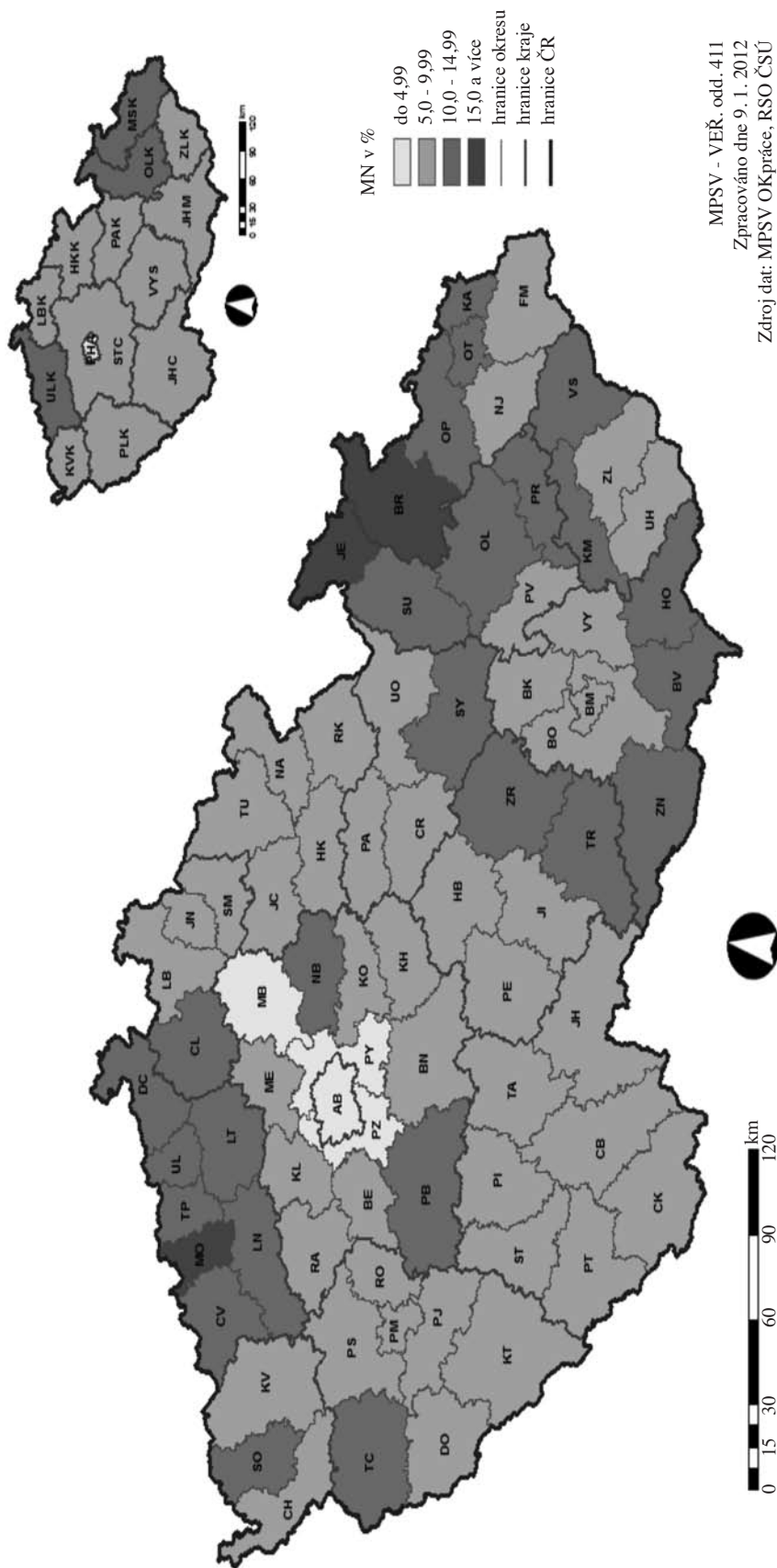

MPSV - VEŘ. odd. 411
 Zpracováno dne 9. 1. 2012
 Zdroj dat: MPSV OKpráce, RSO ČSÚ

PRŮMĚRNÁ MĚSÍČNÍ VÝŠE PODPORY V NEZAMĚSTNANOSTI V LETECH 2010 A 2011

Územní jednotka	2010					2011				
	I. čtvrtletí	II. čtvrtletí	III. čtvrtletí	IV. čtvrtletí	průměr	I. čtvrtletí	II. čtvrtletí	III. čtvrtletí	IV. čtvrtletí	průměr
Hl. město Praha	7 114	6 980	7 117	7 203	7 103	6 878	6 925	7 059	6 975	6 957
Benešov	5 453	5 766	6 016	5 635	5 687	5 275	5 599	5 711	5 266	5 426
Beroun	6 116	6 038	6 051	6 268	6 120	6 072	6 142	6 151	6 181	6 133
Kladno	6 021	6 058	6 095	6 238	6 103	5 966	5 951	6 022	5 952	5 971
Kolín	5 846	5 891	6 004	5 949	5 918	5 688	5 852	5 926	5 715	5 782
Kutná Hora	5 276	5 625	5 777	5 306	5 450	4 818	5 534	5 710	5 150	5 232
Mělník	5 893	6 193	6 116	5 966	6 036	5 677	5 792	5 866	5 939	5 807
Mladá Boleslav	6 439	6 467	6 605	6 890	6 599	6 902	6 905	6 988	6 201	6 765
Nymburk	5 724	5 775	5 854	5 675	5 747	5 438	5 736	5 907	5 775	5 685
Praha-východ	6 652	6 734	6 636	6 756	6 696	6 327	6 634	6 732	6 588	6 555
Praha-západ	6 930	6 902	6 920	7 034	6 945	6 667	6 651	6 691	6 587	6 651
Příbram	5 604	5 491	5 645	5 631	5 596	5 118	5 332	5 393	5 674	5 364
Rakovník	5 588	5 708	5 829	5 580	5 658	5 365	5 757	5 934	5 508	5 610
Středočeský kraj	5 935	6 065	6 140	6 056	6 041	5 742	5 993	6 095	5 863	5 905
České Budějovice	5 679	5 723	5 823	5 805	5 755	5 685	5 617	5 746	5 830	5 718
Český Krumlov	5 527	5 822	5 723	5 559	5 621	5 277	5 444	5 642	5 775	5 502
Jindřichův Hradec	5 427	5 335	5 407	5 373	5 392	5 190	5 189	5 423	5 570	5 330
Písek	5 286	5 336	5 379	5 331	5 326	5 007	5 218	5 394	5 108	5 142
Prachatice	5 105	5 333	5 747	5 678	5 432	5 236	5 350	5 287	5 303	5 286
Strakonice	5 437	5 403	5 572	5 666	5 528	5 207	5 278	5 380	5 475	5 322
Tábor	5 466	5 548	5 560	5 523	5 517	5 436	5 473	5 638	5 303	5 449
Jihočeský kraj	5 459	5 542	5 631	5 576	5 542	5 338	5 411	5 561	5 522	5 442
Domažlice	5 479	5 311	5 540	5 820	5 550	5 555	5 607	5 871	5 668	5 652
Klatovy	5 717	5 687	5 684	5 610	5 674	5 383	5 426	5 638	5 663	5 510
Plzeň-město	6 110	6 020	6 045	6 093	6 069	5 872	5 925	5 977	6 019	5 944
Plzeň-jih	5 646	5 658	5 739	5 823	5 716	5 462	5 658	5 763	5 841	5 669
Plzeň-sever	5 673	5 625	5 795	5 806	5 721	5 541	5 609	5 520	5 748	5 605
Rokycany	5 861	5 841	5 964	6 325	6 004	5 940	5 719	6 042	5 844	5 888
Tachov	5 728	5 692	5 553	5 526	5 636	5 415	5 516	5 619	5 641	5 533
Plzeňský kraj	5 796	5 764	5 819	5 854	5 809	5 600	5 689	5 798	5 802	5 710
Cheb	5 127	5 249	5 227	5 528	5 284	5 206	5 216	5 532	5 506	5 343
Karlovy Vary	5 454	5 491	5 596	5 433	5 485	5 312	5 405	5 544	5 436	5 413
Sokolov	5 232	5 257	5 280	5 333	5 276	5 238	5 062	5 144	5 291	5 193
Karlovarský kraj	5 285	5 351	5 394	5 431	5 361	5 256	5 243	5 414	5 410	5 324
Děčín	5 142	5 163	5 347	5 209	5 206	5 028	5 203	5 175	4 996	5 088
Chomutov	5 505	5 466	5 665	5 635	5 565	5 469	5 514	5 542	5 557	5 518
Litoměřice	5 330	5 479	5 582	5 436	5 439	5 071	5 409	5 480	5 355	5 296
Louny	5 605	5 491	5 563	5 833	5 635	5 415	5 516	5 578	5 731	5 555
Most	5 416	5 418	5 588	5 498	5 476	5 387	5 285	5 362	5 365	5 352
Teplice	5 344	5 244	5 307	5 379	5 322	5 187	5 153	5 322	5 324	5 242
Ústí nad Labem	5 618	5 583	5 747	5 646	5 646	5 295	5 266	5 510	5 408	5 362
Ústecký kraj	5 407	5 394	5 538	5 504	5 457	5 248	5 326	5 415	5 377	5 334
Česká Lípa	5 471	5 524	5 803	5 833	5 653	5 408	5 687	5 797	5 433	5 559
Jablonec nad Nisou	5 371	5 489	5 711	5 465	5 490	5 126	5 216	5 277	5 135	5 182
Liberec	5 738	5 913	5 969	5 979	5 890	5 639	5 764	5 773	5 660	5 704
Semily	5 450	5 437	5 579	5 583	5 508	5 486	5 631	5 527	5 350	5 493
Liberecký kraj	5 549	5 663	5 821	5 786	5 693	5 456	5 625	5 651	5 448	5 535
Hradec Králové	5 872	5 833	5 892	5 813	5 851	5 413	5 661	5 782	5 673	5 612
Jičín	5 277	5 392	5 437	5 194	5 305	5 045	5 400	5 300	5 098	5 176
Náchod	5 090	5 293	5 289	5 157	5 189	4 906	5 090	5 296	5 220	5 097
Rychnov nad Kněžnou	5 306	5 317	5 475	5 652	5 439	5 461	5 326	5 267	5 337	5 363
Trutnov	5 165	5 243	5 302	5 391	5 276	5 222	5 439	5 429	5 417	5 363
Královéhradecký kraj	5 378	5 451	5 512	5 462	5 443	5 211	5 415	5 469	5 396	5 354

PRŮMĚRNÁ MĚSÍČNÍ VÝŠE PODPORY V NEZAMĚSTNANOSTI V LETECH 2010 A 2011

Územní jednotka	2010					2011				
	I. čtvrtletí	II. čtvrtletí	III. čtvrtletí	IV. čtvrtletí	průměr	I. čtvrtletí	II. čtvrtletí	III. čtvrtletí	IV. čtvrtletí	průměr
Chrudim	5 109	5 229	5 180	5 287	5 199	4 828	5 021	5 185	5 264	5 050
Pardubice	5 642	5 750	5 867	5 536	5 681	5 331	5 602	5 745	5 624	5 549
Svitavy	5 550	5 407	5 449	5 562	5 511	5 444	5 277	5 425	5 309	5 375
Ústí nad Orlicí	5 445	5 682	5 632	5 630	5 581	5 288	5 484	5 467	5 365	5 382
Pardubický kraj	5 444	5 549	5 568	5 504	5 505	5 227	5 381	5 484	5 396	5 349
Havlíčkův Brod	5 617	5 538	5 707	5 945	5 722	5 538	5 591	5 910	5 739	5 669
Jihlava	5 777	5 546	5 696	5 948	5 768	5 989	5 793	6 348	6 275	6 096
Pelhřimov	5 396	5 640	5 553	5 411	5 477	5 181	5 310	5 592	5 245	5 292
Třebíč	5 189	5 127	5 228	5 481	5 280	5 273	5 373	5 436	5 439	5 367
Žďár nad Sázavou	5 629	5 581	5 555	5 518	5 574	5 373	5 470	5 557	5 540	5 470
Kraj Vysočina	5 518	5 457	5 527	5 659	5 551	5 477	5 515	5 756	5 661	5 584
Blansko	5 284	5 455	5 525	5 543	5 435	5 320	5 371	5 425	5 288	5 343
Brno-město	6 053	6 009	6 063	6 198	6 081	5 994	5 931	6 049	5 993	5 992
Brno-venkov	5 643	5 695	5 775	5 872	5 741	5 458	5 647	5 556	5 335	5 490
Břeclav	5 433	5 526	5 692	5 624	5 556	5 338	5 428	5 440	5 473	5 409
Hodonín	5 360	5 435	5 460	5 447	5 418	5 233	5 278	5 370	5 167	5 248
Vyškov	5 458	5 463	5 520	5 376	5 449	5 245	5 456	5 445	5 361	5 362
Znojmo	5 304	5 210	5 289	5 280	5 278	5 266	5 264	5 420	5 418	5 332
Jihomoravský kraj	5 557	5 632	5 709	5 670	5 634	5 450	5 554	5 631	5 490	5 518
Jeseník	5 250	5 244	5 118	5 055	5 166	4 946	4 847	4 849	5 122	4 966
Olomouc	5 520	5 398	5 454	5 520	5 483	5 371	5 513	5 577	5 454	5 462
Prostějov	5 143	5 113	5 175	5 152	5 145	4 875	5 043	4 966	5 219	5 020
Přerov	5 652	5 473	5 483	5 804	5 629	5 647	5 412	5 514	5 586	5 560
Šumperk	5 333	5 285	5 342	5 517	5 381	5 227	5 170	5 407	5 315	5 275
Olomoucký kraj	5 423	5 325	5 354	5 463	5 402	5 277	5 287	5 373	5 376	5 323
Kroměříž	5 298	5 334	5 365	5 342	5 331	5 194	5 157	5 154	5 177	5 174
Uherské Hradiště	5 386	5 377	5 521	5 484	5 437	5 379	5 317	5 439	5 228	5 338
Vsetín	5 347	5 413	5 490	5 409	5 405	5 170	5 332	5 368	5 258	5 265
Zlín	5 472	5 567	5 664	5 367	5 505	5 180	5 374	5 528	5 259	5 312
Zlínský kraj	5 386	5 440	5 529	5 402	5 430	5 227	5 306	5 395	5 236	5 279
Bruntál	5 012	5 024	5 187	5 175	5 097	4 897	4 840	5 029	5 072	4 956
Frýdek-Místek	5 302	5 402	5 390	5 327	5 348	5 187	5 376	5 411	5 139	5 259
Karviná	5 398	5 311	5 361	5 411	5 373	5 250	5 277	5 259	5 304	5 271
Nový Jičín	5 628	5 704	5 803	5 509	5 648	5 304	5 340	5 425	5 384	5 356
Opava	5 333	5 386	5 451	5 443	5 398	5 266	5 248	5 276	5 227	5 254
Ostrava-město	5 614	5 590	5 625	5 700	5 632	5 501	5 529	5 540	5 621	5 546
Moravskoslezský kraj	5 412	5 438	5 490	5 452	5 444	5 259	5 317	5 361	5 322	5 309
Celkem ČR	5 629	5 693	5 780	5 720	5 698	5 476	5 615	5 721	5 595	5 586

Pramen: MPSV

4. DŮCHODY

- 4.1 Počet nově přiznaných důchodů podle druhu důchodu, pohlaví a podle krácení pro souběh v roce 2011
- 4.2 Průměrná výše nově přiznaných důchodů podle druhu důchodu, pohlaví a podle krácení pro souběh v roce 2011
- 4.3 Struktura nově přiznaných důchodů v roce 2011
- 4.4 Vývoj počtu a průměrné měsíční výše nově přiznaných důchodů v letech 2009 - 2011
- 4.5 Důchody vyplácené za prosinec 2011
- 4.6 Počet důchodců v prosinci 2011 podle druhu důchodu, pohlaví a krajů
- 4.7 Průměrná výše sólo důchodů v prosinci 2011 podle druhu důchodu, pohlaví a krajů
- 4.8 Počet důchodců a průměrná výše jejich důchodů u důchodů vyplácených za prosinec v letech 2006 – 2011
- 4.9 Vývoj počtu starobních důchodců a průměrné výše starobních důchodů v prosinci let 2006 – 2011

Poznámky:

V této statistické ročence jsou mezi poměrné starobní důchody důsledně zařazovány i starobní důchody podle § 29 písm. b) zákona č. 155/1995 Sb., o důchodovém pojištění, neboť podmínkami nároku (krátká doba pojištění) těmto důchodům odpovídají.

V tabulce č. 4.6 uvádějící počet důchodců podle krajů jsou souběhové důchody zatříděny podle druhu přímého důchodu a u pozůstalostních důchodů je uváděn pouze počet samostatně vyplácených důchodů.

POČET NOVĚ PŘIZNANÝCH DŮCHODŮ PODLE DRUHU DŮCHODU, POHLAVÍ A PODLE KRÁCENÍ PRO SOUBĚH V ROCE 2011

Tabulka č. 4.1

Důchody	Muži		Ženy		Celkem	
	celkem	krácené	celkem	krácené	celkem	krácené
Starobní	70 711	70 700	76 832	76 495	147 543	147 195
z toho	24 706	24 704	33 347	33 233	58 053	57 937
k věkové hranici	1 364	1 364	1 551	1 544	2 915	2 908
odložený odechod	5 372	5 367	4 640	4 532	10 012	9 899
po invalidním	31 442	31 435	39 538	39 309	70 980	70 744
po věkové hranici celkem						
předčasné dočasné						
trvalé	39 269	39 265	37 294	37 186	76 563	76 451
předčasné celkem	39 269	39 265	37 294	37 186	76 563	76 451
Poměrné starobní	23	23	48	44	71	67
Starobní + poměrné starobní	70 734	70 723	76 880	76 539	147 614	147 262
Invalidní třetího stupně	5 866	5 866	4 079	4 079	9 945	9 945
z toho	351	351	220	220	571	571
z mláďí	5 515	5 515	3 859	3 859	9 374	9 374
ostatní	2 832	2 831	2 027	2 011	4 859	4 842
Invalidní druhého stupně	6 270	6 255	6 216	6 130	12 486	12 385
Invalidní prvního stupně						
Invalidní celkem	14 968	14 952	12 322	12 220	27 290	27 172
Vdovské a vdovecké	9 153	1 579	27 965	6 256	37 118	7 835
Siroťáci	2 357	2 356	2 249	2 249	4 606	4 605
ÚHRNĚM	97 212	89 610	119 416	97 264	216 628	186 874
	7 602	22 152	21 709	1	29 283	29 754

Poznámka : Podle údajů ČSSZ. Nejsou zahrnuty důchody vyplácené do ciziny.

Krácenými důchody se rozumí důchody krácené na polovinu pro souběh s jiným důchodem (§ 59 zák. č. 155/1995 Sb.)

Předčasné dočasné = až o 2 roky před věkovou hranicí přiznané starobní důchody podle § 30 zák. č. 155/1995 Sb.

Předčasné trvalé = až o 3 roky před věkovou hranicí přiznané starobní důchody podle § 31 zák. č. 155/1995 Sb.

Odložený odechod = starobní důchody zvýšené za další činnost po dosažení věkové hranice bez pobírání důchodu.

Poměrné starobní = starobní důchody přiznané podle § 26 zák. č. 100/1988 Sb. a podle § 29 písm. b) zák. č. 155/1995 Sb. (krátká doba pojištění).

Invalidní z mláďí = invalidní důchody podle § 42 zák. č. 155/1995 Sb.

Zahrnuty důchody, jejichž datum přiznání spadá do uvedeného období

PRŮMĚRNÁ VÝŠE NOVĚ PŘIZNANÝCH DŮCHODŮ PODLE DRUHU DŮCHODU, POHLAVÍ A PODLE KRÁČENÍ PRO SOUBĚH V ROCE 2011

v Kč

Důchody	Muži		Ženy		Celkem	
	celkem	krácené	celkem	krácené	celkem	krácené
Starobní						
z toho						
k věkové hranici	11 757	11 759	9 977	2 468	10 830	2 479
odložený odchod	12 868	12 870	10 864	1 412	11 717	2 181
po invalidním	16 533	16 533	13 774	5 674	15 065	5 674
po věkové hranici celkem	11 220	11 227	9 236	3 908	10 301	2 926
předčasné dočasné	12 745	12 749	10 787	3 195	11 655	2 641
trvalé	10 965	10 966	9 119	1 196	10 066	2 138
předčasné celkem	10 965	10 966	9 119	1 196	10 066	2 138
Poměrné starobní	3 924	3 924	2 874	389	3 215	389
Starobní + poměrné starobní	11 754	11 756	9 973	2 468	10 827	2 456
Invalidní třetího stupně						
z toho						
z mláďi	11 232	11 232	10 307		10 853	10 853
ostatní	9 042	9 042	9 039		9 041	9 041
Invalidní druhého stupně	11 371	11 371	10 380		10 963	10 963
Invalidní prvního stupně	6 851	6 852	6 242	2 334	6 597	1 971
Invalidní celkem	5 237	5 246	4 839	1 529	5 039	1 375
	7 892	7 898	6 880	1 579	7 435	1 461
Vdovské a vdovecké	2 513	6 246	3 401	1 734	3 182	7 040
Sirotčí	5 706	5 707	5 792	1 130	5 748	1 130
Ú H R N E M	10 143	10 856	8 036	1 735	8 982	2 151

Poznámka : Podle údajů ČSSZ. Nejsou zahrnuty důchody vyplácené do ciziny.

Krácení důchodů se rozumí důchody krácené na polovinu pro souběh s jiným důchodem (§ 59 zák. č. 155/1995 Sb.)

Předčasné dočasné = až o 2 roky před věkovou hranici přiznané starobní důchody podle § 30 zák. č. 155/1995 Sb.

Předčasné trvalé = až o 3 roky před věkovou hranici přiznané starobní důchody podle § 31 zák. č. 155/1995 Sb.

Odložený odchod = starobní důchody zvýšené za další činnosti po dosažení věkové hranice bez pobírání důchodu.

Poměrné starobní = starobní důchody přiznané podle § 26 zák. č. 100/1988 Sb. a podle § 29 písm. b) zák. č. 155/1995 Sb. (krátká doba pojištění).

Invalidní z mláďi = invalidní důchody podle § 42 zák. č. 155/1995 Sb.

STRUKTURA NOVĚ PŘIZNANÝCH DŮCHODŮ V ROCE 2011

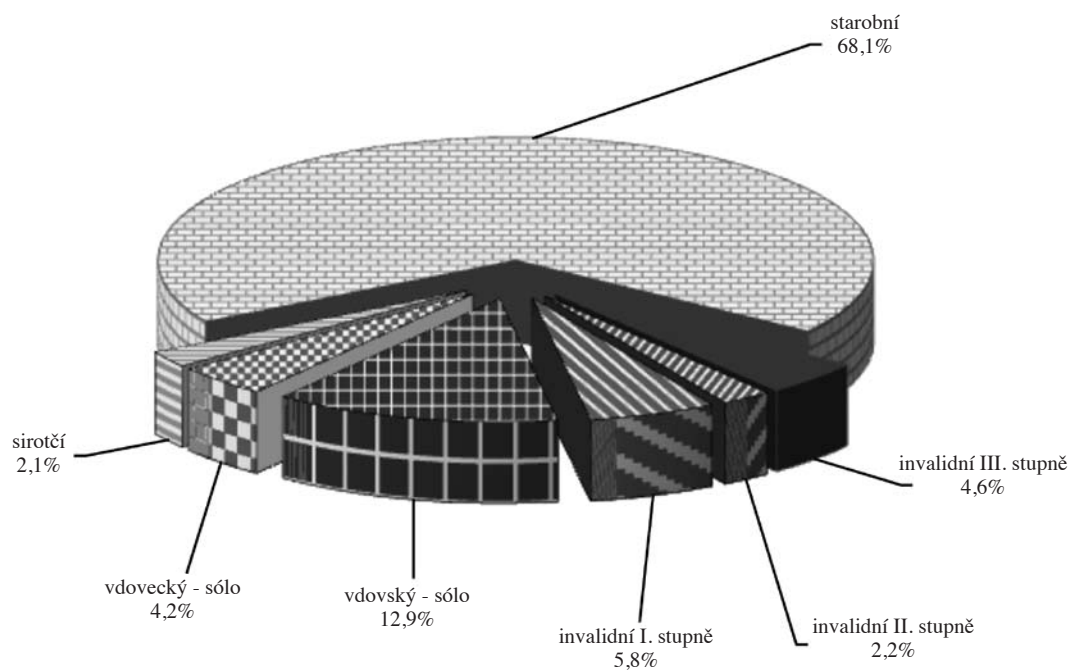

STRUKTURA NOVĚ PŘIZNANÝCH STAROBNÍCH DŮCHODŮ V ROCE 2011

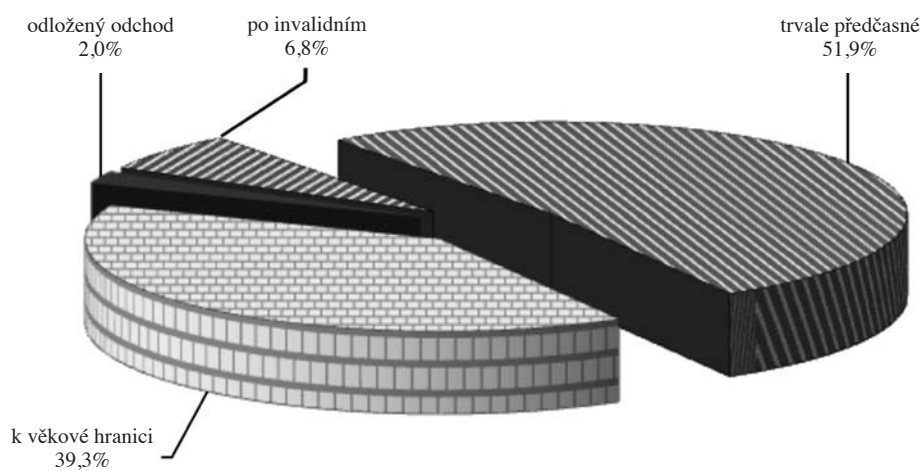

VÝVOJ POČTU A PRŮMĚRNÉ MĚSÍČNÍ VÝŠE NOVĚ PŘIZNANÝCH DŮCHODŮ
V LETECH 2009 - 2011

Důchody	Počet důchodů			Průměrná výše (v Kč)		
	přiznaných v roce			důchodů přiznaných v roce		
	2009	2010	2011	2009	2010	2011
muži a ženy						
Starobní	118 419	107 518	147 543	10 831	11 274	10 850
z toho						
k věkové hranici	59 269	57 891	58 053	11 410	11 518	11 736
odložený odchod	10 528	11 885	2 915	13 830	14 641	15 088
po invalidním		7 654	10 012		10 009	10 385
po věkové hranici celkem	69 797	77 430	70 980	11 775	11 850	11 685
předčasné		dočasné			12 588	
trvalé	48 622	30 087	76 563	9 473	9 793	10 078
předčasné celkem	48 622	30 088	76 563	9 473	9 793	10 078
Poměrné starobní	292	35	71	3 272	4 297	3 383
Starobní + poměrné starobní	118 711	107 553	147 614	10 814	11 272	10 847
Invalidní třetího stupně	20 992	10 488	9 945	10 802	10 482	10 853
z toho						
z mládež	595	509	571	8 658	8 702	9 041
ostatní	20 397	9 979	9 374	10 864	10 573	10 963
Invalidní druhého stupně	26 191	5 013	4 859	6 419	6 396	6 613
Invalidní prvního stupně		12 614	12 486		5 074	5 069
Vdovské a vdovecké	37 325	36 927	37 118	6 539	6 735	7 040
Sirotčí	4 396	4 503	4 606	5 415	5 568	5 749
Ú H R N E M	207 615	177 098	216 628	9 835	10 104	10 069
muži						
Starobní	60 945	54 749	70 711	11 771	12 078	11 759
z toho						
k věkové hranici	33 868	29 603	24 706	12 231	12 403	12 870
odložený odchod	4 213	5 022	1 364	15 247	15 693	16 533
po invalidním		4 427	5 372		10 801	11 227
po věkové hranici celkem	38 081	39 052	31 442	12 565	12 645	12 749
předčasné		dočasné			12 588	
trvalé	22 864	15 696	39 269	10 449	10 668	10 966
předčasné celkem	22 864	15 697	39 269	10 449	10 668	10 966
Poměrné starobní	71	19	23	3 668	5 220	3 924
Starobní + poměrné starobní	61 016	54 768	70 734	11 762	12 076	11 756
Invalidní třetího stupně	12 461	6 226	5 866	11 273	10 858	11 232
z toho						
z mládež	369	303	351	8 658	8 698	9 042
ostatní	12 092	5 923	5 515	11 353	10 968	11 371
Invalidní druhého stupně	13 425	2 995	2 832	6 715	6 591	6 852
Invalidní prvního stupně		6 650	6 270		5 269	5 246
Vdovské a vdovecké	9 248	9 209	9 153	5 796	6 008	6 246
Sirotčí	2 203	2 181	2 357	5 381	5 555	5 707
Ú H R N E M	98 353	82 029	97 212	10 685	10 822	10 856
ženy						
Starobní	57 474	52 769	76 832	9 830	10 436	10 011
z toho						
k věkové hranici	25 401	28 288	33 347	10 313	10 588	10 895
odložený odchod	6 315	6 863	1 551	12 883	13 869	13 811
po invalidním		3 227	4 640		8 895	9 388
po věkové hranici celkem	31 716	38 378	39 538	10 825	11 037	10 836
předčasné		dočasné				
trvalé	25 758	14 391	37 294	8 604	8 835	9 139
předčasné celkem	25 758	14 391	37 294	8 604	8 835	9 139
Poměrné starobní	221	16	48	3 125	3 202	3 100
Starobní + poměrné starobní	57 695	52 785	76 880	9 808	10 434	10 007
Invalidní třetího stupně	8 531	4 262	4 079	10 112	9 933	10 307
z toho						
z mládež	226	206	220	8 658	8 706	9 039
ostatní	8 305	4 056	3 859	10 152	9 995	10 380
Invalidní druhého stupně	12 766	2 018	2 027	6 105	6 103	6 276
Invalidní prvního stupně		5 964	6 216		4 854	4 888
Vdovské	28 077	27 718	27 965	6 720	6 920	7 241
Sirotčí	2 193	2 322	2 249	5 449	5 581	5 792
Ú H R N E M	109 262	95 069	119 416	8 955	9 378	9 344

Poznámka : Podle údajů ČSSZ. Nejsou zahrnuty důchody vyplácené do ciziny.

Uvedena průměrná výše nekrácených důchodů

Před rokem 2010 jsou v řádcích pro Invalidní III. stupně uvedeny tehdejší plně invalidní důchod a v řádcích pro Invalidní II. stupně jsou uvedeny tehdejší částečně invalidní důchod;

Druh důchodu	celkem		Starobní		Poměrný starobní		Invaliditní pro invaliditu stupně			Vdovský a vdovecký	Siroťáci	ÚHRNEM
	celkem	k věk. hr.	nekrácený	po inval.	krácený	dočasně	III.	II.	I.			
										trvale	dočasně	
počet důchodců												
sólo	787 229	545 392	40 618	199 898	1 321	1 561	118 284	31 003	83 027	6 881	22 044	1 050 029
muži	932 703	652 861	32 107	246 634	1 101	3 899	99 252	26 030	73 794	35 250	23 649	1 194 577
ženy	1 719 932	1 198 253	72 725	446 532	2 422	5 460	217 536	57 033	156 821	42 131	45 693	2 244 606
s V	86 197	69 998	5 853	10 242	104	54	2 024	198	578			89 051
muži	520 855	447 887	30 479	42 029	460	7 649	8 080	803	1 960			539 347
ženy	607 052	517 885	36 332	52 271	564	7 703	10 104	1 001	2 538			628 398
celkem	873 426	615 390	46 471	210 140	1 425	1 615	120 308	31 201	83 605	6 881	22 044	1 139 080
muži	1 453 558	1 100 748	62 586	288 663	1 561	11 548	107 332	26 833	75 754	35 250	23 649	1 733 924
ženy	2 326 984	1 716 138	109 057	498 803	2 986	13 163	227 640	58 034	159 359	42 131	45 693	2 873 004
celkem												
průměrná výše důchodu (v Kč)												
sólo	11 714	12 177	11 179	10 571	9 858	4 294	10 482	7 036	6 399	5 920	5 414	10 835
muži	9 599	10 031	8 867	8 559	7 445	4 545	9 435	6 405	5 752	6 989	5 440	9 102
ženy	10 567	11 008	10 158	9 460	8 761	4 473	10 004	6 748	6 094	6 814	5 428	9 913
s V	13 002	13 158	12 747	12 099	11 423	6 147	13 124	9 244	8 544			12 963
muži	11 496	11 606	10 961	10 733	10 040	9 073	11 764	8 983	8 642			11 452
ženy	11 710	11 816	11 249	11 001	10 295	9 053	12 036	9 035	8 620			11 666
celkem	11 841	12 289	11 376	10 645	9 972	4 356	10 526	7 050	6 414	5 920	5 414	11 002
muži	10 279	10 672	9 887	8 876	8 210	7 544	9 610	6 482	5 827	6 989	5 440	9 833
ženy	10 865	11 252	10 521	9 621	9 051	7 153	10 094	6 787	6 134	6 814	5 428	10 296
celkem												
průměrný věk důchodců												
sólo	69	71	71	65	68	74	50	50	49	52	16	64
muži	67	68	72	62	65	77	50	48	47	56	17	62
ženy	68	69	71	63	67	76	50	49	48	55	16	63
s V	77	78	76	67	69	78	59	57	57	76		76
muži	75	76	77	64	66	83	58	54	54	75		75
ženy	75	76	77	65	67	83	58	55	55	75		75
celkem	70	72	72	65	68	74	50	50	49	52	16	65
muži	70	71	74	62	65	81	51	48	47	56	17	66
ženy	70	71	73	63	67	80	50	49	48	55	16	66
celkem												

Poznámky: Podle statistických údajů ČSSZ. Nejsou zahrnuti důchodci vyplácené do ciziny.

průměrný starobní = starobní důchod za dobu pojištění kratší než 25 let

nekrácený = starobní důchod po dosažení důchodového věku

trvale krácený = předčasný starobní důchod podle § 31 zákona o důchodovém pojištění

dočasně krácený = předčasný starobní důchod podle § 30 zákona o důchodovém pojištění

sólo = důchod vyplácen samostatně (bez současné vyplácené pozůstatelného důchodu)

s V = důchod je vyplácen spolu s pozůstatelným důchodem (uveden úhrn výše obou důchodů)

POČET DŮCHODCŮ V PROSINCI 2011 PODLE DRUHU DŮCHODU, POHLAVÍ A KRAJŮ

Druh důchodu		Starobní					Poměrný starobní	Invalidní pro invaliditu stupně			Vdovský a vdovecký	Siroťi	ÚHRNEM
		celkem	nekrácený		krácený			III.	II.	I.			
			k věk. hr.	po inval.	trvale	dočasné							
Hl. město Praha	muži	97 552	81 467	3 679	12 315	91	619	10 015	2 367	4 400	796	2 100	117 849
	ženy	170 670	145 691	5 978	18 904	97	1 759	10 440	2 607	4 764	3 586	2 237	196 063
	celkem	268 222	227 158	9 657	31 219	188	2 378	20 455	4 974	9 164	4 382	4 337	313 912
Středočeský kraj	muži	101 951	74 764	5 884	21 129	174	168	13 974	3 366	9 268	810	2 382	131 919
	ženy	165 366	128 180	8 042	28 935	209	1 247	12 490	2 925	8 882	4 050	2 530	197 490
	celkem	267 317	202 944	13 926	50 064	383	1 415	26 464	6 291	18 150	4 860	4 912	329 409
Jihočeský kraj	muži	53 171	36 879	2 810	13 432	50	76	7 277	2 038	5 752	422	1 378	70 114
	ženy	88 085	66 277	3 887	17 860	61	387	6 771	1 872	5 740	1 860	1 461	106 176
	celkem	141 256	103 156	6 697	31 292	111	463	14 048	3 910	11 492	2 282	2 839	176 290
Plzeňský kraj	muži	49 374	33 315	2 122	13 869	68	75	7 296	1 756	3 969	367	1 053	63 890
	ženy	79 600	58 296	3 244	18 053	97	617	6 610	1 639	4 019	1 755	1 121	95 451
	celkem	129 064	91 611	5 366	31 922	165	692	13 906	3 395	7 988	2 122	2 174	159 341
Karlovarský kraj	muži	24 615	17 075	1 066	6 427	47	79	2 977	923	1 907	182	671	31 354
	ženy	41 320	30 633	1 361	9 280	46	257	2 817	733	1 714	973	649	48 463
	celkem	65 935	47 708	2 427	15 707	93	336	5 794	1 656	3 621	1 155	1 320	79 817
Ústecký kraj	muži	65 723	44 666	3 267	17 654	136	68	10 980	2 872	7 714	537	1 948	89 842
	ženy	109 229	79 781	4 304	25 004	140	667	9 227	2 544	7 275	2 962	2 005	133 909
	celkem	174 952	124 447	7 571	42 658	276	735	20 207	5 416	14 989	3 499	3 953	223 751
Liberecký kraj	muži	36 584	26 356	1 919	8 249	60	46	5 171	1 440	3 645	304	976	48 166
	ženy	61 030	46 638	2 717	11 591	84	158	4 961	1 235	3 737	1 258	1 059	73 438
	celkem	97 614	72 994	4 636	19 840	144	204	10 132	2 675	7 382	1 562	2 035	121 604
Královéhradecký kraj	muži	49 015	34 100	2 969	11 882	64	45	6 790	1 760	4 347	376	1 175	63 508
	ženy	81 698	61 785	3 496	16 341	76	270	6 348	1 449	3 994	1 480	1 195	96 434
	celkem	130 713	95 885	6 465	28 223	140	315	13 138	3 209	8 341	1 856	2 370	159 942
Pardubický kraj	muži	44 523	29 300	2 171	12 986	66	30	6 476	1 665	4 263	301	1 051	58 309
	ženy	73 261	53 549	2 654	16 962	96	193	5 711	1 404	4 371	1 524	1 169	87 633
	celkem	117 784	82 849	4 825	29 948	162	223	12 187	3 069	8 634	1 825	2 220	145 942
Kraj Vysočina	muži	45 732	28 979	2 397	14 299	57	33	6 549	1 773	4 253	345	1 033	59 718
	ženy	73 202	52 128	3 169	17 856	49	247	5 422	1 368	4 027	1 454	1 181	86 901
	celkem	118 934	81 107	5 566	32 155	106	280	11 971	3 141	8 280	1 799	2 214	146 619
Jihomoravský kraj	muži	96 240	68 330	4 821	22 900	189	167	13 402	4 165	11 238	729	2 241	128 182
	ženy	163 760	126 686	7 275	29 593	206	1 400	11 615	3 666	10 524	3 801	2 524	197 290
	celkem	260 000	195 016	12 096	52 493	395	1 567	25 017	7 831	21 762	4 530	4 765	325 472
Olomoucký kraj	muži	53 812	36 182	2 442	15 090	98	64	6 660	1 579	5 051	434	1 467	69 067
	ženy	91 921	68 671	3 751	19 391	108	546	5 674	1 244	4 136	2 010	1 582	107 113
	celkem	145 733	104 853	6 193	34 481	206	610	12 334	2 823	9 187	2 444	3 049	176 180
Zlínský kraj	muži	49 537	34 000	2 628	12 825	84	59	7 669	1 998	5 572	410	1 400	66 645
	ženy	85 653	64 652	3 608	17 312	81	521	6 609	1 446	4 684	2 151	1 532	102 596
	celkem	135 190	98 652	6 236	30 137	165	580	14 278	3 444	10 256	2 561	2 932	169 241
Moravskoslezský kraj	muži	105 597	69 977	8 296	27 083	241	86	15 072	3 499	12 226	868	3 169	140 517
	ženy	168 673	117 781	9 100	41 581	211	3 279	12 637	2 701	7 887	6 386	3 404	204 967
	celkem	274 270	187 758	17 396	68 664	452	3 365	27 709	6 200	20 113	7 254	6 573	345 484
Celkem ČR	muži	873 426	615 390	46 471	210 140	1 425	1 615	120 308	31 201	83 605	6 881	22 044	1 139 080
	ženy	1 453 558	1 100 748	62 586	288 663	1 561	11 548	107 332	26 833	75 754	35 250	23 649	1 733 924
	celkem	2 326 984	1 716 138	109 057	498 803	2 986	13 163	227 640	58 034	159 359	42 131	45 693	2 873 004

Poznámky:

Podle statistických údajů ČSSZ. Nejsou zahrnuty důchody vyplácené do ciziny.
poměrný starobní = starobní důchod za dobu pojištění kratší než 25 let
nekrácený = starobní důchod po dosažení důchodového věku
trvale krácený = předčasný starobní důchod podle § 31 zákona o důchodovém pojištění
dočasné krácený = předčasný starobní důchod podle § 30 zákona o důchodovém pojištění

PRŮMĚRNÁ VÝŠE SÓLO DŮCHODŮ V PROSINCI 2011 PODLE DRUHU DŮCHODU, POHLAVÍ A KRAJŮ

v Kč

Druh důchodu		Starobní					Poměrný starobní	Invalidní pro invaliditu stupně			Vdovský a vdovecký	Siroťe	ÚHRNEM
		celkem	nekrácený		krácený			III.	II.	I.			
			k věk. hr.	po inval.	trvale	dočasně							
Hl. město Praha	muži	12 340	12 718	10 868	10 398	9 526	4 396	10 228	6 880	6 138	6 076	5 518	11 558
	ženy	10 510	10 852	9 227	8 788	7 827	4 538	9 671	6 515	5 842	7 038	5 567	10 016
	celkem	11 304	11 663	10 030	9 462	8 697	4 479	9 951	6 691	5 985	6 863	5 543	10 693
Středočeský kraj	muži	11 809	12 209	11 234	10 647	10 004	4 204	10 639	7 091	6 428	5 951	5 417	10 965
	ženy	9 611	9 988	8 773	8 595	7 517	4 686	9 464	6 413	5 794	6 965	5 470	9 111
	celkem	10 643	11 029	10 163	9 523	8 843	4 550	10 104	6 780	6 121	6 796	5 444	9 993
Jihočeský kraj	muži	11 478	11 870	10 782	10 620	9 987	4 160	10 472	7 031	6 309	5 958	5 449	10 596
	ženy	9 582	9 952	8 966	8 740	7 646	4 684	9 512	6 516	5 823	6 803	5 427	9 045
	celkem	10 458	10 832	9 986	9 595	8 941	4 502	10 025	6 788	6 068	6 646	5 438	9 774
Plzeňský kraj	muži	11 619	12 085	10 934	10 686	9 811	4 028	10 536	7 053	6 255	5 944	5 409	10 834
	ženy	9 560	9 989	8 862	8 700	7 887	4 559	9 544	6 503	5 710	6 868	5 380	9 093
	celkem	10 520	10 963	9 969	9 616	8 783	4 415	10 080	6 789	5 983	6 709	5 394	9 916
Karlovarský kraj	muži	11 503	12 014	11 093	10 305	8 978	4 186	10 362	6 864	6 173	5 908	5 341	10 692
	ženy	9 417	9 860	8 830	8 441	7 220	4 545	9 221	6 162	5 625	6 767	5 354	8 981
	celkem	10 349	10 824	10 117	9 243	8 175	4 399	9 822	6 557	5 916	6 632	5 347	9 764
Ústecký kraj	muži	11 698	12 256	11 193	10 485	9 894	4 172	10 404	6 991	6 195	5 788	5 240	10 662
	ženy	9 451	9 947	8 918	8 421	7 457	4 679	9 384	6 269	5 594	6 944	5 301	8 890
	celkem	10 475	11 000	10 211	9 328	8 829	4 555	9 955	6 656	5 906	6 767	5 271	9 722
Liberecký kraj	muži	11 546	11 958	10 891	10 474	9 358	4 307	10 508	7 035	6 335	5 881	5 302	10 673
	ženy	9 621	9 977	8 951	8 717	7 488	4 553	9 432	6 486	5 745	6 734	5 434	9 097
	celkem	10 489	10 868	9 999	9 486	8 388	4 453	9 999	6 784	6 039	6 568	5 371	9 824
Královéhradecký kraj	muži	11 469	11 856	10 995	10 566	9 633	4 219	10 486	7 059	6 384	6 001	5 469	10 687
	ženy	9 588	9 954	8 966	8 735	7 375	4 810	9 422	6 424	5 827	6 805	5 407	9 145
	celkem	10 444	10 810	10 142	9 549	8 575	4 617	9 987	6 777	6 119	6 642	5 438	9 864
Pardubický kraj	muži	11 381	11 816	10 805	10 576	9 401	4 557	10 418	7 048	6 388	5 901	5 425	10 588
	ženy	9 445	9 850	8 929	8 655	7 474	4 657	9 441	6 484	5 797	6 831	5 445	8 973
	celkem	10 337	10 746	10 002	9 535	8 359	4 623	9 974	6 793	6 092	6 677	5 435	9 732
Kraj Vysočina	muži	11 301	11 759	10 897	10 518	10 045	4 517	10 563	7 137	6 452	5 999	5 480	10 563
	ženy	9 366	9 800	8 925	8 598	7 359	4 429	9 533	6 476	5 819	6 868	5 453	8 930
	celkem	10 285	10 719	10 060	9 504	9 034	4 454	10 112	6 853	6 148	6 701	5 465	9 721
Jihomoravský kraj	muži	11 546	11 993	10 983	10 425	9 662	4 291	10 402	7 011	6 315	5 860	5 363	10 605
	ženy	9 528	9 919	8 771	8 493	7 393	4 761	9 419	6 383	5 745	6 878	5 391	8 987
	celkem	10 443	10 843	9 934	9 386	8 588	4 638	9 959	6 721	6 042	6 714	5 378	9 740
Olomoucký kraj	muži	11 311	11 761	10 694	10 413	9 340	4 515	10 143	6 942	6 300	5 874	5 335	10 507
	ženy	9 379	9 780	8 834	8 488	7 572	4 686	9 261	6 396	5 763	6 796	5 420	8 955
	celkem	10 253	10 659	9 820	9 376	8 531	4 635	9 750	6 704	6 061	6 633	5 379	9 678
Zlínský kraj	muži	11 435	11 856	10 815	10 530	9 638	4 136	10 532	7 161	6 405	6 042	5 479	10 556
	ženy	9 412	9 768	8 762	8 615	7 588	4 675	9 466	6 467	5 825	6 874	5 468	8 944
	celkem	10 333	10 706	9 893	9 483	8 792	4 535	10 056	6 875	6 143	6 741	5 473	9 702
Moravskoslezský kraj	muži	12 240	12 800	12 191	10 916	10 683	4 093	10 745	7 098	6 848	5 774	5 485	11 215
	ženy	9 222	9 754	8 643	8 278	6 865	4 266	9 233	6 217	5 657	7 443	5 501	8 767
	celkem	10 642	11 214	10 831	9 397	9 252	4 252	10 080	6 721	6 387	7 243	5 493	9 946
Celkem ČR	muži	11 714	12 177	11 179	10 571	9 858	4 294	10 482	7 036	6 399	5 920	5 414	10 835
	ženy	9 599	10 031	8 867	8 559	7 445	4 545	9 435	6 405	5 752	6 989	5 440	9 102
	celkem	10 567	11 008	10 158	9 460	8 761	4 473	10 004	6 748	6 094	6 814	5 428	9 913

Poznámky: Podle statistických údajů ČSSZ. Nejsou zahrnuty důchody vyplácené do ciziny.
 poměrný starobní = starobní důchod za dobu pojištění kratší než 25 let
 nekrácený = starobní důchod po dosažení důchodového věku
 trvale krácený = předčasný starobní důchod podle § 31 zákona o důchodovém pojištění
 dočasně krácený = předčasný starobní důchod podle § 30 zákona o důchodovém pojištění
 sólo = důchod vyplácen samostatně (bez současně vypláceného pozůstalostního důchodu)

POČET DŮCHODČŮ A PRŮMĚRNÁ VÝŠE JEJICH DŮCHODŮ U DŮCHODŮ VYPLÁCENÝCH ZA PROSINEC V LETECH 2006 - 2011

Druh důchodu	Počet důchodců						Průměrná měsíční výše důchodu v Kč						
	2006	2007	2008	2009	2010	2011	2006	2007	2008	2009	2010	2011	
Starobní	sólo	1 416 730	1 448 544	1 484 535	1 526 695	1 641 629	1 719 932	8 200	8 761	9 653	10 062	10 138	10 567
	v souběhu	559 963	562 737	564 995	566 199	604 078	607 052	9 248	9 907	10 798	11 221	11 246	11 710
	celkem	1 976 693	2 011 281	2 049 530	2 092 894	2 245 707	2 326 984	8 497	9 081	9 968	10 375	10 436	10 865
Poměrný starobní	sólo	7 255	6 926	6 602	6 317	5 905	5 460	3 859	3 994	4 545	4 511	4 407	4 473
	v souběhu	11 402	10 658	9 873	9 157	8 420	7 703	7 421	7 865	8 605	8 843	8 797	9 053
	celkem	18 657	17 584	16 475	15 474	14 325	13 163	6 036	6 340	6 978	7 075	6 988	7 153
Invalidní III. stupeň invalidity	sólo	334 746	333 445	327 901	321 439	232 839	217 536	7 962	8 496	9 337	9 681	9 656	10 004
	v souběhu	51 018	50 468	49 822	48 715	11 209	10 104	9 047	9 691	10 571	10 978	11 548	12 036
	celkem	385 764	383 913	377 723	370 154	244 048	227 640	8 106	8 653	9 499	9 852	9 743	10 094
Invalidní II. stupeň invalidity	sólo	190 284	198 676	206 677	211 376	53 953	57 033	4 847	5 161	5 893	6 076	6 671	6 748
	v souběhu	4 007	4 097	4 345	4 414	1 020	1 001	6 800	7 231	8 017	8 300	8 817	9 035
	celkem	194 291	202 773	211 022	215 790	54 973	58 034	4 887	5 203	5 936	6 121	6 711	6 787
Invalidní I. stupeň invalidity	sólo					164 361	156 821					6 140	6 094
	v souběhu					2 947	2 538					8 444	8 620
	celkem					167 308	159 359					6 181	6 134
Vdovský resp. vdovecký	sólo	57 411	54 195	51 507	49 281	46 711	42 131	5 385	5 705	6 407	6 567	6 575	6 814
	v souběhu	626 390	627 960	629 035	628 485	627 674	628 398	9 183	9 837	10 726	11 148	11 202	11 666
	celkem	683 801	682 155	680 542	677 766	674 385	670 529	8 864	9 509	10 399	10 815	10 881	11 361
Siroťáci	50 968	49 415	47 754	46 798	46 021	45 693	3 998	4 278	4 989	5 145	5 194	5 428	
Úhrnem^{x)}	2 683 784	2 719 161	2 754 011	2 790 391	2 819 093	2 873 004	8 010	8 560	9 424	9 803	9 884	10 296	

Poznámky: Podle statistických údajů ČSÚ. Nejsou zahrnuty důchody vyplácené do ciziny.

poměrný starobní = starobní důchod za dobu pojištění kratší než 25 let

sólo = důchod vyplácen samostatně (bez současně vypláceného pozůstalostního důchodu)

v souběhu = důchod je vyplácen spolu s pozůstalostním důchodem (uveden úhm výše obou důchodů)

Před rokem 2010 jsou v řádcích pro invalidní III. stupeň invalidity uvedeny tehdejší plně invalidní důchodci

a v řádcích pro invalidní II. stupeň invalidity jsou uvedeny tehdejší částečně invalidní důchodci.

x) součet sólo důchodů, důchodů sirotčích a všech souběhových důchodů (položka "Vdovský resp. vdovecký - v souběhu")

VÝVOJ POČTU STAROBNÍCH DŮCHODCŮ A PRŮMĚRNÉ VÝŠE JEJICH DŮCHODŮ V PROSINCI LET 2006 - 2011

Rok	Počet starobních důchodců			Průměrná výše sólo důchodů v Kč			
	celkem	nekrácený	krácený trvale	celkem	nekrácený	krácený trvale	krácený dočasně
celkem							
2006	1 976 693	1 667 628	295 328	8 200	8 437	7 241	7 091
2007	2 011 281	1 677 398	323 263	8 761	9 040	7 699	7 646
2008	2 049 530	1 690 727	354 415	9 653	9 963	8 538	8 129
2009	2 092 894	1 697 687	391 734	10 062	10 412	8 903	8 433
2010	2 245 707	1 817 312	425 168	10 138	9 956	8 989	8 456
2011	2 326 984	1 825 195	498 803	10 567	10 407	9 460	8 761
muži							
2006	694 678	572 642	115 531	9 168	9 401	8 170	7 932
2007	710 131	576 665	128 069	9 796	10 077	8 687	8 503
2008	733 276	589 616	141 574	10 728	11 036	9 565	9 067
2009	760 365	600 696	157 933	11 189	11 536	9 982	9 416
2010	832 291	656 755	173 951	11 254	11 016	10 073	9 457
2011	873 426	661 861	210 140	11 714	11 511	10 571	9 858
ženy							
2006	1 282 015	1 094 986	179 797	7 444	7 668	6 586	6 259
2007	1 301 150	1 100 733	195 194	7 952	8 217	6 985	6 652
2008	1 316 254	1 101 111	212 841	8 799	9 094	7 783	7 106
2009	1 332 529	1 096 991	233 801	9 149	9 482	8 096	7 175
2010	1 413 416	1 160 557	251 217	9 204	9 139	8 154	7 202
2011	1 453 558	1 163 334	288 663	9 599	9 559	8 559	7 445

Poznámky: Podle statistických údajů ČSSZ. Nejsou zahrnuty důchody vyplácené do ciziny.

poměrný starobní = starobní důchod za dobu pojištění kratší než 25 let

trvale krácený = předčasný starobní důchod podle § 31 zákona o důchodovém pojištění

dočasně krácený = předčasný starobní důchod podle § 30 zákona o důchodovém pojištění

sólo = důchod vyplácen samostatně (bez současně vypláceného pozůstalostního důchodu)

5. TERÉNNÍ A AMBULANTNÍ SOCIÁLNÍ SLUŽBY PRO SENIORY A OSOBY SE ZDRAVOTNÍM POSTIŽENÍM A DÁVKY SOCIÁLNÍ PÉČE PRO OSOBY SE ZDRAVOTNÍM POSTIŽENÍM

- 5.1.1 Výše příjmů z úhrad za sociální službu v roce 2011
- 5.1.2 Výdaje na sociální službu v roce 2011
- 5.1.3.1 Počet uživatelů (klientů) sociálních služeb v roce 2011
- 5.1.3.2 Počet uživatelů (klientů) sociálních služeb v roce 2011
- 5.1.4 Průměrný evidenční počet zdravotnických pracovníků v sociálních službách v roce 2011
- 5.1.5 Evidovaný počet neuspokojených žádostí o sociální službu v roce 2011
- 5.2 Počet držitelů průkazek - TP, ZTP, ZTP/P v roce 2011
- 5.3 Opakující se dávky pro osoby se zdravotním postižením v roce 2011
- 5.4.1 Jednorázové příspěvky pro osoby se zdravotním postižením - na zakoupení, celkovou opravu, zvláštní úpravu a provoz motorového vozidla v roce 2011
- 5.4.2 Jednorázové příspěvky pro osoby se zdravotním postižením - na úpravu bytu, individuální dopravu, opatření zvláštních pomůcek a nevidomým na opatření vodícího psa v roce 2011

VÝŠE PŘÍJMŮ Z ÚHRAD ZA SOCIÁLNÍ SLUŽBU V ROCE 2011
(V10-01 odd. I)

Tabulka č. 5.1.1

Územní jednotka	Péčovatelská služba	Osobní asistence	Tišňová péče	Průvodcovské a předčitatelské služby	Podpora samostatného bydlení	Odlehčovací služby	Sociálně aktivizační služby pro seniory a osoby se zdravotním postižením	Tlumovací služby	v tis. Kč
Hlavní město Praha	67 739	16 857	4 509	120	1 19	70 783	972	0	
Středočeský kraj	55 075	8 793	519	0	209	25 078	1 093	0	
Jihočeský kraj	51 028	6 371	808	682	626	20 319	140	0	
Plzeňský kraj	64 488	2 836	412	36	1	12 530	333	115	
Karlovarský kraj	14 818	2 814	48	10	352	779	0	0	
Ústecký kraj	27 918	3 824	0	0	537	10 077	25	0	
Liberecký kraj	24 021	8 336	0	15	106	1 665	0	0	
Královéhradecký kraj	36 247	3 142	788	13	0	12 425	0	0	
Pardubický kraj	38 623	15 405	20	27	0	5 952	3 407	0	
Kraj Vysočina	39 381	3 365	239	2	0	4 639	0	0	
Jihomoravský kraj	78 843	10 921	0	0	616	19 353	847	64	
Olomoucký kraj	53 453	4 707	16	1	317	2 290	1 329	0	
Zlínský kraj	49 360	4 751	0	0	0	12 383	65	0	
Moravskoslezský kraj	58 160	13 706	617	7	2 632	13 190	833	88	
Celkem ČR	659 154	105 828	7 976	913	5 515	211 463	9 044	267	

Pramení: MPSV

VÝDAJE NA SOCIÁLNÍ SLUŽBU V ROCE 2011
(V10-01 odd. I)

Tabulka č. 5.1.2

Územní jednotka	Péčovatelská služba	Osobní asistence	Tišňová péče	Průvodcovské a předčitatelské služby	Podpora samostatného bydlení	Odlehčovací služby	Sociálně aktivizační služby pro seniory a osoby se zdravotním postižením	Tlumovací služby
Hlavní město Praha	291 159	68 829	15 763	658	1 929	168 011	41 625	7 559
Středočeský kraj	215 662	24 548	3 650	0	1 267	46 949	10 289	18
Jihočeský kraj	146 554	19 155	4 709	2 374	720	48 254	5 479	345
Plzeňský kraj	130 002	6 683	1 457	577	1 235	15 162	5 607	413
Karlovarský kraj	67 261	11 946	848	1 450	2 226	1 939	4 214	0
Ústecký kraj	91 201	12 621	0	0	2 493	18 054	1 172	0
Liberecký kraj	107 772	30 004	276	147	5 570	7 669	3 027	132
Královéhradecký kraj	118 422	8 185	3 301	403	0	42 180	2 777	613
Pardubický kraj	121 436	34 884	38	300	0	19 985	9 728	0
Kraj Vysočina	127 570	14 175	1 902	142	0	25 756	692	535
Jihomoravský kraj	237 423	27 156	0	0	2 407	51 106	14 627	2 225
Olomoucký kraj	154 102	15 632	106	21	2 605	9 198	17 446	438
Zlínský kraj	105 359	14 749	0	0	0	17 826	6 835	563
Moravskoslezský kraj	186 663	38 002	4 223	380	12 047	47 594	12 673	360
Celkem ČR	2 100 586	326 569	36 273	6 452	32 499	519 683	136 191	13 201

v tis. Kč

Pramení: MPSV

POČET UŽIVATELŮ (KLIENTŮ) SOCIÁLNÍCH SLUŽEB V ROCE 2011
(V10-01 odd. I)

Tabulka č. 5.1.3.1

Územní jednotka	Pečovatelská služba			Osobní asistence			Tísňová péče			Přívodcovské a předčitatelské služby		
	děti a mládež do 18 let	dospělí		děti a mládež do 18 let	dospělí		děti a mládež do 18 let	dospělí		děti a mládež do 18 let	dospělí	
		muži	ženy		muži	ženy		muži	ženy		muži	ženy
Hlavní město Praha	7	3 770	9 685	220	481	670	0	296	1 244	0	35	42
Středočeský kraj	43	4 436	10 360	46	123	241	0	39	149	0	0	0
Jihočeský kraj	8	2 284	5 302	170	106	145	0	47	240	49	48	48
Plzeňský kraj	1	2 386	5 868	5	47	117	0	14	64	10	119	135
Karlovarský kraj	0	967	2 414	5	51	84	0	4	8	1	14	11
Ústecký kraj	3	1 161	3 148	11	63	169	0	0	0	0	0	0
Liberecký kraj	3	1 281	3 482	83	100	252	0	0	0	0	1	8
Královéhradecký kraj	4	1 669	4 035	133	13	23	0	50	181	0	11	22
Pardubický kraj	5	1 915	4 574	268	87	132	0	4	21	1	34	35
Kraj Vysočina	6	1 965	4 645	44	74	140	0	26	91	1	8	6
Jihomoravský kraj	18	4 291	10 683	135	134	136	0	0	0	0	0	0
Olomoucký kraj	16	2 069	5 300	50	105	165	0	0	5	0	1	3
Zlínský kraj	1	1 762	4 021	27	65	97	0	0	0	0	0	0
Moravskoslezský kraj	2	3 004	7 013	114	172	374	0	21	91	2	5	12
Celkem ČR	117	32 960	80 530	1 311	1 621	2 745	0	501	2 094	64	276	322

Pramen: MPSV

POČET UŽIVATELŮ (KLIENTŮ) SOCIÁLNÍCH SLUŽEB V ROCE 2011
(V/10-01 odd. I)

Tabulka č. 5.1.3.2

Územní jednotka	Podpora samostatného bydlení				Odlehčovací služby				Sociálně aktivizační služby pro seniory a osoby se zdravotním postižením				Tluměcícké služby			
	dospělí		dospělí		dospělí		dospělí		dospělí		dospělí		dospělí			
	děti a mládež do 18 let	muži	ženy	děti a mládež do 18 let	muži	ženy	děti a mládež do 18 let	muži	ženy	děti a mládež do 18 let	muži	ženy	děti a mládež do 18 let	muži	ženy	
Hlavní město Praha	0	39	42	214	473	1 141	395	1 967	7 225	318	1 058	1 319				
Středočeský kraj	0	13	8	257	382	681	76	2 216	4 570	0	32	21				
Jihočeský kraj	0	11	5	0	257	431	109	123	218	2	38	52				
Plzeňský kraj	0	3	7	27	129	200	59	1 121	1 630	22	130	148				
Karlovarský kraj	0	5	6	111	16	35	35	87	262	0	0	0				
Ústecký kraj	0	17	12	2	115	205	2	105	494	0	0	0				
Liberecký kraj	0	40	34	16	55	105	0	222	268	0	23	29				
Královéhradecký kraj	0	0	0	7	259	550	14	57	112	0	25	46				
Pardubický kraj	0	0	0	9	124	250	113	1 047	2 370	1	0	5				
Kraj Vysočina	0	0	0	19	210	224	16	41	77	12	120	160				
Jihomoravský kraj	0	7	9	26	409	943	45	726	984	0	437	529				
Olomoucký kraj	0	16	10	18	173	245	164	1 645	2 858	8	612	379				
Zlínský kraj	0	0	0	25	117	314	34	971	975	18	344	452				
Moravskoslezský kraj	0	66	54	203	442	1 157	32	742	1 658	14	207	240				
Celkem ČR	0	217	187	934	3 161	6 481	1 094	11 070	23 701	395	3 026	3 380				

Pramení: MPSV

PRŮMĚRNÝ EVIDENČNÍ POČET ZDRAVOTNICKÝCH PRACOVNÍKŮ
V SOCIÁLNÍCH SLUŽBÁCH V ROCE 2011
(V10-01 odd. I)

Tabulka č. 5.1.4

Územní jednotka	Pečovatelská služba	Osobní asistence	Odlehčovací služby	Ostatní
Hlavní město Praha	32	28	100	12
Středočeský kraj	5	1	46	0
Jihočeský kraj	20	19	39	14
Plzeňský kraj	25	0	34	3
Karlovarský kraj	1	0	7	0
Ústecký kraj	8	21	29	0
Liberecký kraj	13	9	2	0
Královéhradecký kraj	1	0	31	0
Pardubický kraj	29	19	7	9
Kraj Vysočina	15	0	137	0
Jihomoravský kraj	17	9	98	5
Olomoucký kraj	18	10	22	0
Zlínský kraj	12	4	31	0
Moravskoslezský kraj	87	6	14	3
Celkem ČR	283	126	597	46

Pramen: MPSV

EVIDOVANÝ POČET NEUSPOKOJENÝCH ŽADATELŮ O SOCIÁLNÍ SLUŽBU V ROCE 2011
(V10-01 odd. I)

Tabulka č. 5.1.5

Územní jednotka	Pečovatelská služba	Osobní asistence	Tišňová péče	Přívodcovské a předčitatelské služby	Podpora samostatného bydlení	Odlehčovací služby	Sociálně aktivizační služby pro seniory a osoby se zdravotním postižením	Tlumobnické služby
Hlavní město Praha	51	54	0	0	4	355	47	120
Středočeský kraj	270	26	0	0	5	24	74	0
Jihočeský kraj	97	13	0	10	4	122	5	0
Plzeňský kraj	26	0	0	1	0	0	36	23
Karlovarský kraj	4	0	1	0	0	0	0	0
Ústecký kraj	126	2	0	0	0	8	0	0
Liberecký kraj	104	41	0	0	10	13	20	2
Královéhradecký kraj	8	0	0	0	0	156	0	0
Pardubický kraj	40	19	0	0	0	16	7	0
Kraj Vysočina	296	48	0	0	0	82	0	0
Jihomoravský kraj	96	5	0	0	9	147	3	1
Olomoucký kraj	485	34	0	0	6	11	84	0
Zlínský kraj	112	3	0	0	0	170	0	0
Moravskoslezský kraj	63	59	0	0	20	65	6	0
Celkem ČR	1 778	304	1	11	58	1 169	282	146

Pramení: MPSV

POČET DRŽITELŮ PRŮKAZEK - TP, ZTP, ZTP/P V ROCE 2011
(V10-01 odd. II)

Územní jednotka	TP	z toho ve věku do 18 let	ZTP	z toho ve věku do 18 let	ZTP/P	z toho ve věku do 18 let	CELKEM	z toho ve věku do 18 let
Hlavní město Praha	14 222	117	28 593	337	8 683	1 065	51 498	1 519
Benešov	841	8	1 822	9	726	86	3 389	103
Beroun	574	6	3 168	14	869	116	4 611	136
Kladno	1 426	19	3 756	59	1 684	185	6 866	263
Kolín	1 605	19	2 681	32	884	117	5 170	168
Kutná Hora	1 538	13	3 859	31	1 586	122	6 983	166
Mělník	807	6	1 446	162	556	93	2 809	261
Mladá Boleslav	1 620	26	2 982	27	990	145	5 592	198
Nymburk	840	13	3 273	34	1 206	133	5 319	180
Praha-východ	771	18	2 006	39	695	98	3 472	155
Praha-západ	655	33	1 835	320	513	165	3 003	518
Příbram	974	12	2 509	192	799	242	4 282	446
Rakovník	943	20	3 246	40	847	62	5 036	122
Středočeský kraj	12 594	193	32 583	959	11 355	1 564	56 532	2 716
České Budějovice	754	8	7 115	131	1 602	418	9 471	557
Český Krumlov	379	0	1 688	67	469	98	2 536	165
Jindřichův Hradec	872	13	2 906	52	939	115	4 717	180
Písek	739	4	2 686	37	786	112	4 211	153
Prachatice	651	14	2 546	79	443	111	3 640	204
Strakonice	982	19	2 638	106	735	105	4 355	230
Tábor	402	0	3 092	23	710	74	4 204	97
Jihočeský kraj	4 779	58	22 671	495	5 684	1 033	33 134	1 586
Domažlice	207	1	1 497	12	428	58	2 132	71
Klatovy	629	8	3 183	40	883	110	4 695	158
Plzeň-město	1 407	3	3 954	37	1 396	153	6 757	193
Plzeň-jih	299	3	2 237	25	657	65	3 193	93
Plzeň-sever	268	15	1 452	108	523	116	2 243	239
Rokycany	288	76	1 410	77	457	78	2 155	231
Tachov	538	7	1 186	17	373	39	2 097	63
Plzeňský kraj	3 636	113	14 919	316	4 717	619	23 272	1 048
Cheb	533	1	1 363	13	752	142	2 648	156
Karlovy Vary	979	18	2 192	34	1 050	147	4 221	199
Sokolov	458	34	1 311	74	631	222	2 400	330
Karlovarský kraj	1 970	53	4 866	121	2 433	511	9 269	685
Děčín	967	41	3 692	368	1 524	405	6 183	814
Chomutov	1 375	24	3 643	46	1 369	178	6 387	248
Litoměřice	510	2	3 455	31	1 154	99	5 119	132
Louny	621	25	1 749	42	669	108	3 039	175
Most	453	3	1 895	182	966	386	3 314	571
Teplice	1 395	33	4 737	22	1 243	170	7 375	225
Ústí nad Labem	420	4	2 098	37	963	172	3 481	213
Ústecký kraj	5 741	132	21 269	728	7 888	1 518	34 898	2 378
Česká Lípa	472	6	2 711	40	902	106	4 085	152
Jablonec nad Nisou	1 811	20	5 596	51	1 153	133	8 560	204
Liberec	615	6	3 900	16	1 525	205	6 040	227
Semily	471	4	3 043	23	668	106	4 182	133
Liberecký kraj	3 369	36	15 250	130	4 248	550	22 867	716

POČET DRŽITELŮ PRŮKAZEK - TP, ZTP, ZTP/P V ROCE 2011
(V10-01 odd. I)

Územní jednotka	TP	z toho ve věku do 18 let	ZTP	z toho ve věku do 18 let	ZTP/P	z toho ve věku do 18 let	CELKEM	z toho ve věku do 18 let
Hradec Králové	1 396	10	5 808	44	1 536	177	8 740	231
Jičín	1 045	5	1 446	15	569	88	3 060	108
Náchod	732	10	1 562	29	537	84	2 831	123
Rychnov nad Kněžnou	518	5	1 742	24	593	91	2 853	120
Trutnov	1 623	27	3 608	26	1 299	142	6 530	195
Královéhradecký kraj	5 314	57	14 166	138	4 534	582	24 014	777
Chrudim	428	9	2 787	40	1 174	152	4 389	201
Pardubice	1 267	71	3 090	516	1 206	539	5 563	1 126
Svitavy	959	16	4 022	36	1 337	170	6 318	222
Ústí nad Orlicí	1 054	4	2 227	24	704	94	3 985	122
Pardubický kraj	3 708	100	12 126	616	4 421	955	20 255	1 671
Havlíčkův Brod	1 176	19	3 302	46	913	150	5 391	215
Jihlava	1 094	5	5 239	117	859	247	7 192	369
Pelhřimov	1 420	12	4 069	581	1 288	418	6 777	1 011
Třebíč	568	11	2 121	29	965	110	3 654	150
Žďár nad Sázavou	1 027	8	4 996	66	900	163	6 923	237
Kraj Vysočina	5 285	55	19 727	839	4 925	1 088	29 937	1 982
Blansko	986	14	3 370	41	819	89	5 175	144
Brno-město	2 360	10	10 144	178	3 121	480	15 625	668
Brno-venkov	1 934	35	4 976	122	1 372	398	8 282	555
Břeclav	1 143	11	2 312	114	831	172	4 286	297
Hodonín	720	8	6 358	68	1 794	222	8 872	298
Vyškov	411	3	1 365	13	469	41	2 245	57
Znojmo	428	8	1 316	24	722	120	2 466	152
Jihomoravský kraj	7 982	89	29 841	560	9 128	1 522	46 951	2 171
Jeseník	253	1	601	8	328	26	1 182	35
Olomouc	1 548	14	3 196	65	1 559	265	6 303	344
Prostějov	1 775	27	4 112	33	1 462	109	7 349	169
Přerov	2 100	13	3 020	23	1 549	171	6 669	207
Šumperk	1 643	15	5 021	86	1 321	229	7 985	330
Olomoucký kraj	7 319	70	15 950	215	6 219	800	29 488	1 085
Kroměříž	921	12	5 340	34	1 414	134	7 675	180
Uherské Hradiště	2 568	34	5 247	76	1 867	199	9 682	309
Vsetín	722	10	4 141	48	1 371	194	6 234	252
Zlín	1 972	16	5 840	44	1 703	232	9 515	292
Zlínský kraj	6 183	72	20 568	202	6 355	759	33 106	1 033
Bruntál	424	2	2 247	16	1 120	98	3 791	116
Frýdek-Místek	460	6	1 787	28	849	101	3 096	135
Karviná	2 175	35	3 794	113	2 072	309	8 041	457
Nový Jičín	1 624	59	3 093	186	1 391	262	6 108	507
Opava	1 226	24	3 149	56	2 312	131	6 687	211
Ostrava-město	2 754	59	5 879	106	2 948	396	11 581	561
Moravskoslezský kraj	8 663	185	19 949	505	10 692	1 297	39 304	1 987
Celkem ČR	90 765	1 330	272 478	6 161	91 282	13 863	454 525	21 354

Pramen: MPSV

OPAKUJÍCÍ SE DÁVKY PRO OSOBY SE ZDRAVOTNÍM POSTIŽENÍM V ROCE 2011
(V9-12)

Tabulka č. 5.3

Územní jednotka	Opakující se peněžité dávky podmíněné zdravotním stavem celkem		z toho příspěvek					
	na úhradu za užívání bezbariérového bytu		na úhradu za užívání garáže		nevidomým občanům na krmivo pro vodícího psa			
	počet poskyt. dávek za rok	neinvest. výdaje v tis. Kč	počet poskyt. dávek za rok	neinvest. výdaje v tis. Kč	počet poskyt. dávek za rok	neinvest. výdaje v tis. Kč		
Hlavní město Praha	8 842	3 559	5 281	2 277	2 708	613	853	670
Středočeský kraj	3 112	1 252	1 927	777	798	161	387	314
Jihočeský kraj	2 195	973	1 501	637	366	74	328	262
Plzeňský kraj	1 788	795	1 230	508	291	64	267	223
Karlovarský kraj	477	226	248	109	118	24	111	93
Ústecký kraj	803	518	390	182	24	5	389	329
Liberecký kraj	1 630	703	1 221	519	269	56	140	128
Královéhradecký kraj	1 580	720	1 235	495	101	25	243	199
Padubický kraj	1 073	485	853	353	89	19	131	113
Kraj Vysočina	651	390	341	149	47	18	263	232
Jihomoravský kraj	3 191	1 528	2 343	939	180	31	668	548
Olomoucký kraj	2 244	974	1 577	651	433	123	234	200
Zlínský kraj	1 511	700	1 029	424	204	48	278	227
Moravskoslezský kraj	4 026	1 744	2 883	1 164	577	125	566	455
CELKEM ČR	33 123	14 566	22 059	9 182	6 205	1 385	4 858	3 994

JEDNORÁZOVÉ PŘÍSPĚVKY PRO OSOBY SE ZDRAVOTNÍM POSTIŽENÍM - NA ZAKOUPENÍ, CELKOVOU OPRAVU, ZVLÁŠTNÍ ÚPRAVU A PROVOZ MOTOROVÉHO VOZIDLA V ROCE 2011 (V9-12) Tabulka č. 5.4.1

Územní jednotka	Jednorázový peněžitý příspěvek podmíněný zdravotním stavem celkem		z toho							
	počet poskyt. dávek za rok	neinvest. výdaje v tis. Kč	Příspěvek na zakoupení motorového vozidla		Příspěvek na celkovou opravu motorového vozidla		Příspěvek na zvláštní úpravu motorového vozidla		Příspěvek na provoz motorového vozidla	
			počet poskyt. dávek za rok	neinvest. výdaje v tis. Kč	počet poskyt. dávek za rok	neinvest. výdaje v tis. Kč	počet poskyt. dávek za rok	neinvest. výdaje v tis. Kč	počet poskyt. dávek za rok	neinvest. výdaje v tis. Kč
Hlavní město Praha	21 296	141 069	302	23 309	28	1 735	65	2 951	18 595	74 072
Středočeský kraj	27 492	188 542	436	36 300	7	377	41	1 820	25 783	100 996
Jihočeský kraj	19 702	128 865	262	22 191	5	327	28	1 014	18 261	67 624
Plzeňský kraj	15 558	109 789	246	19 178	10	435	27	1 042	14 248	54 427
Karlovarský kraj	4 715	52 137	132	12 065	0	0	9	431	4 002	17 528
Ústecký kraj	16 842	123 837	321	23 966	8	346	31	1 730	15 411	60 921
Liberecký kraj	13 222	100 204	194	15 999	6	323	47	1 489	12 146	46 219
Královéhradecký kraj	16 850	118 190	229	19 990	2	70	18	775	15 473	59 591
Pardubický kraj	13 061	97 240	228	18 698	6	256	34	1 250	11 963	46 731
Kraj Vysočina	16 341	117 780	258	19 773	6	349	16	800	15 238	57 234
Jihomoravský kraj	26 820	196 946	422	34 254	16	600	67	3 180	24 467	95 488
Olomoucký kraj	14 743	110 467	226	18 930	5	244	17	945	13 502	53 323
Zlínský kraj	18 056	139 159	304	26 588	8	405	28	1 363	16 502	62 970
Moravskoslezský kraj	23 027	259 382	446	44 192	6	219	51	2 037	20 291	87 224
CELKEM ČR	247 725	1 883 607	4 006	335 432	113	5 684	479	20 827	225 882	884 349

Pramen: MPSV

JEDNORÁZOVÉ PŘÍSPĚVKY PRO OSOBY SE ZDRAVOTNÍM POSTIŽENÍM - NA ÚPRAVU BYTU, INDIVIDUÁLNÍ DOPRAVU, OPATŘENÍ ZVLÁŠTNÍCH POMŮCEK A NEVIDOMÝM NA OPATŘENÍ VODÍČÍHO PSA V ROCE 2011
(V9-12)

Tabulka č. 5.4.2

Územní jednotka	z toho příspěvek									
	Jednorázový peněžitý příspěvek podmíněný zdravotním stavem celkem		na úpravu bytu		na individuální dopravu		na opatření zvláštních pomůcek		nevidomým na opatření vodícího psa	
	počet poskytl. dávek za rok	neinvest. výdaje v tis. Kč	počet poskytl. dávek za rok	neinvest. výdaje v tis. Kč	počet poskytl. dávek za rok	neinvest. výdaje v tis. Kč	počet poskytl. dávek za rok	neinvest. výdaje v tis. Kč	počet poskytl. dávek za rok	neinvest. výdaje v tis. Kč
Hlavní město Praha	21 296	141 069	63	2 173	961	6 148	733	27 461	5	948
Středočeský kraj	27 492	188 542	218	6 643	296	1 871	700	39 858	3	613
Jihočeský kraj	19 702	128 865	101	3 664	283	1 800	622	31 820	2	409
Plzeňský kraj	15 558	109 789	114	4 069	296	1 625	615	28 607	2	406
Karlovarský kraj	4 715	52 137	22	707	208	1 033	340	19 968	2	397
Ústecký kraj	16 842	123 837	101	3 141	424	2 699	542	30 667	1	205
Liberecký kraj	13 222	100 204	62	2 404	197	1 252	565	32 211	1	205
Královéhradecký kraj	16 850	118 190	92	3 512	229	1 452	742	31 943	4	797
Pařížský kraj	13 061	97 240	94	3 315	174	1 077	556	25 577	1	205
Kraj Vysočina	16 341	117 780	117	3 997	132	831	555	33 763	3	617
Jihomoravský kraj	26 820	196 946	122	4 330	595	3 998	1 108	53 799	6	1 241
Olomoucký kraj	14 743	110 467	109	3 358	270	2 234	576	31 176	1	200
Zlínský kraj	18 056	139 159	188	6 113	242	1 579	782	39 727	2	413
Moravskoslezský kraj	23 027	259 382	243	8 541	593	3 956	1 390	112 147	5	1 008
CELKEM ČR	247 725	1 883 607	1 646	55 966	4 900	31 555	9 826	538 725	38	7 663

Pramen: MPSV

6. SOCIÁLNÍ SLUŽBY

- 6.1 Počet sociálních služeb v roce 2011
- 6.2 Počet sociálních služeb v roce 2011 - kapacita služby
- 6.3 Počet uživatelů (klientů) sociálních služeb v roce 2011
- 6.4 Sociální služby podle zřizovatele v roce 2011
- 6.5 Kapacita a ekonomické ukazatele v sociálních službách v roce 2011
- 6.6 Počet neuspokojených žádostí o sociální služby v roce 2011

Poznámky:

Kapitola 6 zahrnuje poskytované sociální služby v zařízeních sociálních služeb ve smyslu § 34 zákona č. 108/2006 Sb., o sociálních službách, ve znění pozdějších předpisů.

	Počet služeb celkem	v tom služby pro pobyt		
		celoroční	týdenní	denní
Centra denních služeb	85	0	0	44
Denní stacionáře	245	0	0	151
Týdenní stacionáře	62	0	62	0
Domovy pro osoby se zdravotním postižením	211	211	0	0
Domovy pro seniory	471	471	0	0
Domovy se zvláštním režimem	189	189	0	0
Chráněné bydlení	131	131	0	0
Azylové domy	205	205	0	0
Domy na půl cesty	36	36	0	0
Zařízení pro krizovou pomoc	40	4	2	0
Nízkoprahová denní centra	47	0	0	0
Nízkoprahová zařízení pro děti a mládež	222	0	0	0
Noclehárny	62	19	1	37
Terapeutické komunity	16	16	0	0
Sociální poradny	588	0	0	0
Sociálně terapeutické dílny	112	0	0	42
Centra sociálně rehabilitačních služeb	251	29	2	14
Pracoviště rané péče	40	0	0	0
Intervenční centra	18	0	0	0
Služby následné péče	44	14	0	1
CELKEM ČR	3 075	1 325	67	289

Pramen: MPSV

POČET SOCIÁLNÍCH SLUŽEB - kapacita služby (počet lůžek)
(V1-01)

	Kapacita k 31. 12. 2011					
	pobyty celkem	celoroční pobyty		týdenní pobyty		denní pobyty
		celkem	z toho na ošetřov. oddělení	celkem	z toho na ošetřov. oddělení	
Centra denních služeb	1 063	0	0	0	0	1 063
Denní stacionáře	3 227	0	0	0	0	3 227
Týdenní stacionáře	908	0	0	908	46	0
Domovy pro osoby se zdravotním postižením	13 978	13 978	2 537	0	0	0
Domovy pro seniory	37 616	37 616	8 794	0	0	0
Domovy se zvláštním režimem	9 727	9 727	4 415	0	0	0
Chráněné bydlení	2 667	2 667	8	0	0	0
Azylové domy	6 245	6 245	0	0	0	0
Domy na půl cesty	368	368	0	0	0	0
Zařízení pro krizovou pomoc	32	16	0	16	0	0
Nízkoprahová denní centra	0	0	0	0	0	0
Nízkoprahová zařízení pro děti a mládež	0	0	0	0	0	0
Noclehárny	1 250	311	0	46	0	893
Terapeutické komunity	249	249	0	0	0	0
Sociální poradny	0	0	0	0	0	0
Sociálně terapeutické dílny	1 080	0	0	0	0	1 080
Centra sociálně rehabilitačních služeb	1 021	616	30	34	0	371
Pracoviště rané péče	0	0	0	0	0	0
Intervenční centra	0	0	0	0	0	0
Služby následné péče	177	167	0	0	0	10
CELKEM ČR	79 608	71 960	15 784	1 004	46	6 644

Pramen: MPSV

POČET SOCIÁLNÍCH SLUŽEB V ROCE 2011 - kapacita služby (počet pokojů)
(V1-01)

	Počet jednolůžkových pokojů			Počet dvoulůžkových pokojů			Počet tří- a vícelůžkových pokojů		
	celkem	v tom pobyt		celkem	v tom pobyt		celkem	v tom pobyt	
		celoroční	tyždenní		celoroční	tyždenní		celoroční	tyždenní
Centra denních služeb	0	0	0	0	0	0	0	0	0
Denní stacionáře	0	0	0	0	0	0	0	0	0
Týdenní stacionáře	69	0	69	192	2	190	128	2	126
Domovy pro osoby se zdravotním postižením	1 678	1 678	0	3 125	3 125	0	1 636	1 636	0
Domovy pro seniory	11 815	11 815	0	9 716	9 716	0	1 766	1 766	0
Domovy se zvláštním režimem	931	931	0	2 631	2 631	0	1 011	1 011	0
Chráněné bydlení	1 291	1 291	0	618	618	0	35	35	0
Azylové domy	130	130	0	878	876	2	1 218	1 218	0
Domy na půl cesty	118	118	0	101	101	0	15	15	0
Zařízení pro krizovou pomoc	7	7	0	3	1	2	5	2	3
Nízkoprahová denní centra	0	0	0	0	0	0	0	0	0
Nízkoprahová zařízení pro děti a mládež	0	0	0	0	0	0	0	0	0
Noclehárny	15	15	0	8	8	0	53	47	6
Terapeutické komunity	9	9	0	36	36	0	50	50	0
Sociální poradny	0	0	0	0	0	0	0	0	0
Sociálně terapeutické dílny	0	0	0	0	0	0	0	0	0
Centra sociálně rehabilitačních služeb	63	61	2	134	119	15	85	79	6
Pracoviště rané péče	0	0	0	0	0	0	0	0	0
Intervenční centra	0	0	0	0	0	0	0	0	0
Služby následné péče	13	13	0	49	49	0	10	10	0
CELKEM ČR	16 139	16 068	71	17 491	17 282	209	6 012	5 871	141

Pramení: MPSV

POČET UŽIVATELŮ (KLIJENTŮ) SOCIÁLNÍCH SLUŽEB
(V1-01)

	Počet uživatelů (klientů) k 31. 12. 2010				Pohyb ve sledovaném roce								Počet uživatelů (klientů) k 31. 12. 2011	
	celoroční a týd. pob.		denni pobyty		přijetí		propuštění		zeměři		celoroční a týd. pob.		denni pobyty	
	celoroční a týd. pob.	denni pobyty	celoroční a týd. pob.	denni pobyty	celoroční a týd. pob.	denni pobyty	celoroční a týd. pob.	denni pobyty	celoroční a týd. pob.	denni pobyty	celoroční a týd. pob.	denni pobyty	celoroční a týd. pob.	denni pobyty
Centra denních služeb	0	1 007	0	208	0	167	0	0	0	29	0	0	1 019	
Denní stacionáře	0	2 859	0	538	0	421	0	0	35	0	0	0	2 941	
Týdenní stacionáře	707	0	283	0	184	0	0	24	0	0	0	782	0	
Domovy pro osoby se zdravotním postižením	13 729	0	1 096	0	622	0	0	585	0	0	0	13 618	0	
Domovy pro seniory	35 944	0	11 610	0	1 840	0	0	9 191	0	0	0	36 523	0	
Domovy se zvláštním režimem	8 622	0	3 834	0	584	0	0	2 457	0	0	0	9 415	0	
Chráněné bydlení	2 353	0	587	0	321	0	0	52	0	0	0	2 567	0	
Azylové domy	4 804	0	10 118	0	9 772	0	0	26	0	0	0	5 124	0	
Domy na půl cesty	253	0	519	0	497	0	0	0	0	0	0	275	0	
Zařízení pro krizovou pomoc	22	0	185	3	187	3	1	19	0	0	0	19	0	
Zařízení pro krizovou pomoc	0	0	0	0	0	0	0	0	0	0	0	0	0	
Nizkoprahová denní centra	0	0	0	0	0	0	0	0	0	0	0	0	0	
Nizkoprahová zařízení pro děti a mládež	0	0	0	0	0	0	0	0	0	0	0	0	0	
Noclehárny	289	835	2 075	59 448	1 933	59 416	133	1	298	866	0	0	0	
Terapeutické community	212	0	385	0	386	0	0	0	0	0	0	211	0	
Sociální poradny	0	0	0	0	0	0	0	0	0	0	0	0	0	
Sociálně terapeutické dílny	0	945	0	306	0	233	0	0	2	1 016	0	0	0	
Centra sociálně rehabilitačních služeb	552	326	776	233	711	193	2	0	615	366	0	0	0	
Pracoviště rané péče	0	0	0	0	0	0	0	0	0	0	0	0	0	
Intervenční centra	0	0	0	0	0	0	0	0	0	0	0	0	0	
Služby následné péče	127	10	277	0	274	0	0	0	130	10	0	0	0	
CELKEM ČR	67 614	5 982	31 745	60 736	17 311	60 433	12 471	67	69 577	6 218				

Pramen: MPSV

POČET UŽIVATELŮ (KLIENTŮ) SOCIÁLNÍCH SLUŽEB
(V1-01)

	Počet uživatelů (klientů) k 31. 12. 2011		z toho							
	celoroční a týd. pob.	denní pobyty	trvale upoutání na lůžko		mobilní za pomoci druhé osoby		vyžadující nákladné stravování		přijatých na přechodný pobyt	
			celoroční a týd. pob.	denní pobyty	celoroční a týd. pob.	denní pobyty	celoroční a týd. pob.	denní pobyty	celoroční a týd. pob.	denní pobyty
Centra denních služeb	0	1 019	0	0	0	143	0	33	0	10
Denní stacionáře	0	2 941	0	0	0	668	0	62	0	6
Týdenní stacionáře	782	0	22	163	0	0	27	0	19	0
Domovy pro osoby se zdravotním postižením	13 618	0	1 489	3 049	0	0	2 163	0	120	0
Domovy pro seniory	36 523	0	8 115	17 075	0	0	11 248	0	396	0
Domovy se zvláštním režimem	9 415	0	1 997	2 905	0	0	2 335	0	65	0
Chráněné bydlení	2 567	0	9	228	0	0	195	0	68	0
Azylové domy	5 124	0	0	11	0	0	2	0	652	0
Domy na půl cesty	275	0	0	0	0	0	0	0	26	0
Zařízení pro krizovou pomoc	19	0	0	1	0	0	0	0	4	0
Zařízení pro krizovou pomoc	0	0	0	0	0	0	0	0	0	0
Nízkoprahová denní centra	0	0	0	0	0	0	0	0	0	0
Nízkoprahová zařízení pro děti a mládež	0	0	0	0	0	0	0	0	0	0
Noclehárny	298	866	0	0	0	0	0	0	8	30
Terapeutické komunity	211	0	0	0	0	0	0	0	12	0
Sociální poradny	0	0	0	0	0	0	1	0	0	0
Sociálně terapeutické dílny	0	1 016	0	0	0	0	0	0	0	0
Sociálně terapeutické dílny	0	1 016	0	0	0	92	0	4	0	29
Centra sociálně rehabilitačních služeb	615	366	0	11	37	0	3	0	439	0
Pracoviště rané péče	0	0	0	0	0	0	0	0	0	0
Intervenční centra	0	0	0	0	0	0	0	0	0	0
Služby následné péče	130	10	0	0	0	0	0	0	35	0
CELKEM ČR	69 577	6 218	11 632	23 443	940	15 974	99	1 844	75	

Pramen: MPSV

POČET UŽIVATELŮ (KLIENTŮ) SOCIÁLNÍCH SLUŽEB V ROCE 2011
(V1-01)

	Počet uživatelů (klientů) za sledovaný rok																	
	centra denních služeb			denní stacionáře			zařízení pro krizovou pomoc			nízkoprahová denní centra			nízkoprahová zařízení pro děti a mládež			noctehárny		
	děti a mládež do 18 let	dospělí muži	ženy	děti a mládež do 18 let	dospělí muži	ženy	děti a mládež do 18 let	dospělí muži	ženy	děti a mládež do 18 let	dospělí muži	ženy	děti a mládež do 18 let	dospělí muži	ženy	děti a mládež do 18 let	dospělí muži	ženy
Hlavní město Praha	44	117	855	208	205	271	351	1 435	1 848	0	5 111	2 985	4 004	298	240	0	467	88
Středočeský kraj	1	10	35	58	189	283	81	63	133	0	546	121	1 475	127	83	0	137	31
Jihočeský kraj	29	21	27	22	433	477	243	477	1 075	0	433	101	6 143	1 364	769	0	28	110
Plzeňský kraj	0	12	12	17	66	44	0	98	121	0	423	97	631	82	80	0	49	4
Karlovarský kraj	17	31	101	29	22	19	0	22	73	0	471	89	684	0	0	0	30	5
Ústecký kraj	0	21	14	78	73	84	44	144	243	0	533	158	3 278	211	117	0	48	1
Liberecký kraj	28	34	86	55	39	69	0	0	0	0	425	112	523	24	11	0	191	34
Královéhradecký kraj	10	32	84	30	104	148	78	49	78	0	287	67	2 108	89	41	0	50	8
Pardubický kraj	1	19	29	9	94	98	115	148	399	0	233	55	1 052	95	30	0	10	6
Kraj Vysočina	0	26	41	47	137	188	0	0	0	0	0	0	1 317	76	37	0	0	0
Jihomoravský kraj	5	409	671	159	206	191	109	151	345	0	1 433	425	3 021	237	110	0	240	54
Olomoucký kraj	7	99	121	95	160	175	27	8	36	2	602	187	1 596	151	69	0	118	30
Zlínský kraj	1	60	79	21	130	159	0	0	0	0	339	69	861	189	88	0	38	2
Moravskoslezský kraj	17	498	738	116	285	326	89	518	625	0	2 418	323	4 937	314	110	0	199	23
Česká republika	160	1 389	2 893	944	1 791	2 142	1 137	3 113	4 976	2	13 254	4 789	31 630	3 257	1 785	0	1 605	396

	Počet uživatelů (klientů) za sledovaný rok																	
	sociální poradny			sociálně terapeutické dílny			sociální rehabilitace			pracoviště rané péče			intervenní centra			služby následné péče		
	děti a mládež do 18 let	dospělí muži	ženy	děti a mládež do 18 let	dospělí muži	ženy	děti a mládež do 18 let	dospělí muži	ženy	děti a mládež do 18 let	dospělí muži	ženy	děti a mládež do 18 let	dospělí muži	ženy	děti a mládež do 18 let	dospělí muži	ženy
Hlavní město Praha	2 784	26 974	43 249	1	118	94	400	1 795	1 552	973	0	0	0	14	906	5	181	270
Středočeský kraj	2 427	7 962	14 099	20	186	230	149	785	868	193	42	124	0	124	517	0	32	15
Jihočeský kraj	531	7 156	11 783	19	127	210	59	282	404	330	0	0	2	32	256	1	49	34
Plzeňský kraj	533	4 802	7 471	1	27	36	33	198	182	165	0	0	0	10	68	0	54	39
Karlovarský kraj	184	2 869	3 676	3	55	54	0	98	165	9	0	0	0	0	0	0	0	0
Ústecký kraj	502	7 293	14 279	5	142	169	634	622	633	41	0	0	0	0	0	6	22	8
Liberecký kraj	432	4 077	6 410	1	71	35	21	136	206	158	0	0	0	0	0	0	0	4
Královéhradecký kraj	723	4 503	7 131	1	20	11	4	381	323	85	0	0	0	7	93	0	137	114
Pardubický kraj	335	4 443	6 563	0	94	100	12	427	430	110	0	0	0	0	0	0	130	120
Kraj Vysočina	2 858	10 152	14 786	0	68	82	731	365	635	141	0	0	0	0	0	0	10	14
Jihomoravský kraj	808	14 670	24 127	7	82	108	329	2 525	2 861	171	0	0	0	14	510	0	172	93
Olomoucký kraj	567	4 399	5 241	0	49	43	59	501	541	242	0	0	0	0	0	0	36	14
Zlínský kraj	249	3 601	5 749	2	126	123	43	300	304	115	0	0	0	0	0	9	13	6
Moravskoslezský kraj	725	9 995	16 721	7	416	294	101	622	795	200	70	89	11	34	231	0	119	106
Česká republika	13 658	112 896	181 285	66	1 581	1 589	2 575	9 037	9 899	2 933	112	213	13	235	2 581	21	965	833

Pramení: MPSV

POČET UŽIVATELŮ (KLIENTŮ) SOCIÁLNÍCH SLUŽEB
(V1-01)

	Počet uživatelů (klientů) k 31. 12. 2011																	
	týdenní stacionáře			domov pro osoby se zdravotním postižením			domovy pro seniory			domovy se zvláštním režimem			chráněné bydlení			azylové domy		
	děti a mládež do 18 let	dospělí muži	dospělí ženy	děti a mládež do 18 let	dospělí muži	dospělí ženy	děti a mládež do 18 let	dospělí muži	dospělí ženy	děti a mládež do 18 let	dospělí muži	dospělí ženy	děti a mládež do 18 let	dospělí muži	dospělí ženy	děti a mládež do 18 let	dospělí muži	dospělí ženy
Hlavní město Praha	3	41	37	34	183	260	0	490	1 863	0	52	168	0	115	108	130	269	271
Středočeský kraj	18	104	65	94	721	656	0	1 285	3 522	3	300	681	0	221	207	107	47	158
Jihočeský kraj	11	29	21	22	312	374	0	801	2 149	0	124	266	0	41	93	123	55	86
Plzeňský kraj	0	3	6	108	495	480	0	500	1 238	0	180	397	0	66	28	56	34	112
Karlovarský kraj	8	0	1	33	143	396	0	226	568	0	63	178	0	29	27	7	75	20
Ústecký kraj	4	21	32	122	1 021	664	0	985	2 611	0	490	813	0	99	70	134	221	179
Královéhradecký kraj	30	31	15	31	131	170	0	260	657	0	88	242	0	38	51	17	45	39
Liberecký kraj	1	13	12	17	291	425	0	591	1 698	0	103	284	0	20	30	91	75	89
Pardubický kraj	1	10	7	52	434	284	0	534	1 553	0	120	269	0	70	125	88	31	61
Kraj Vysočina	10	14	12	61	435	130	0	560	1 485	1	172	288	0	33	13	28	45	39
Jihomoravský kraj	31	55	26	61	698	545	0	683	2 281	0	566	1 442	0	64	52	193	217	258
Olomoucký kraj	4	9	5	30	718	472	0	712	1 788	0	62	297	0	102	288	126	221	148
Zlímský kraj	3	25	30	83	461	605	0	683	2 036	0	230	348	0	69	140	11	153	171
Moravskoslezský kraj	2	9	23	86	747	533	0	1 151	3 613	1	423	764	0	185	174	230	362	302
Česká republika	126	364	292	834	6 790	5 994	0	9 461	27 062	5	2 973	6 437	9	1 152	1 406	1 341	1 850	1 933

	Počet uživatelů (klientů) k 31. 12. 2011					
	domy na půl cesty			terapeutické komunity		
	děti a mládež do 18 let	dospělí muži	dospělí ženy	děti a mládež do 18 let	dospělí muži	dospělí ženy
Hlavní město Praha	1	14	13	0	5	5
Středočeský kraj	4	14	8	0	17	9
Jihočeský kraj	0	3	1	11	24	19
Plzeňský kraj	0	4	0	1	15	4
Karlovarský kraj	0	9	10	0	0	0
Ústecký kraj	0	5	10	0	12	3
Liberecký kraj	0	2	2	0	11	4
Královéhradecký kraj	0	11	2	0	0	0
Pardubický kraj	5	17	12	0	0	0
Kraj Vysočina	0	2	3	1	5	6
Jihomoravský kraj	9	16	16	2	24	8
Olomoucký kraj	0	1	3	0	9	1
Zlímský kraj	0	22	15	0	0	0
Moravskoslezský kraj	5	22	14	0	13	2
Česká republika	24	142	109	15	135	61

SOCIÁLNÍ SLUŽBY PODLE ZŘÍZOVATELE V ROCE 2011
(V1-01)

Tabulka č. 6.4

	CELKEM		Státní		Krajské		Obecní		Církevní		Ostatní	
	počet	kapacita	počet	kapacita	počet	kapacita	počet	kapacita	počet	kapacita	počet	kapacita
Centra denních služeb	85	1 063	0	0	6	158	23	228	28	201	28	476
Denní stacionáře	245	3 227	3	172	40	621	71	833	57	525	74	1 076
Týdenní stacionáře	62	908	1	85	32	440	8	107	9	83	12	193
Domovy pro osoby se zdravotním postižením	211	13 978	5	727	157	11 405	28	1 348	12	232	9	266
Domovy pro seniory	471	37 616	0	0	184	17 086	171	15 874	70	2 613	46	2 043
Domovy se zvláštním režimem	189	9 727	0	0	91	5 187	48	2 555	14	367	36	1 618
Chráněné bydlení	131	2 667	3	55	52	1 358	11	342	17	201	48	711
Azylové domy	205	6 245	0	0	2	174	46	1 267	77	2 226	80	2 578
Domy na půl cesty	36	368	0	0	1	4	5	38	8	76	22	250
Zařízení pro krizovou pomoc	40	32	0	0	1	10	2	1	10	10	27	11
Nizkoprahová denní centra	47	0	0	0	0	0	1	0	24	0	22	0
Nizkoprahová zařízení pro děti a mládež	222	0	0	0	1	0	17	0	69	0	135	0
Nočlehárny	62	1 250	0	0	1	233	12	155	24	399	25	463
Terapeutické komunity	16	249	0	0	1	15	1	15	1	8	13	211
Sociální poradny	588	0	1	0	50	0	26	0	81	0	430	0
Sociálně terapeutické dílny	112	1 080	1	34	14	131	4	64	23	195	70	656
Centra sociálně rehabilitačních služeb	251	1 021	1	15	3	10	0	0	42	140	205	856
Pracoviště rané péče	40	0	1	0	0	0	2	0	12	0	25	0
Intervenční centra	18	0	0	0	6	0	0	0	4	0	8	0
Služby následné péče	44	177	0	0	0	0	2	12	5	8	37	157
CELKEM ČR	3 075	79 608	16	1 088	642	36 832	478	22 839	587	7 284	1 352	11 565

Pramen: MPSV

SOCIÁLNÍ SLUŽBA POSKYTOVANÁ VE STÁTNIÍCH A KRAJSKÝCH ZAŘÍZENÍCH

Druh služby (poskytované ve smyslu § 34 zákona č. 108/2006 Sb.)	Kapacita služby	Počet služeb	PŘÍJMY (v tis. Kč)			VÝDAJE (v tis. Kč)		
			CELKEM	z toho		CELKEM	z toho	
				za pobyt	dotace *)		neinvestiční	investiční
Domovy pro seniory	17 086	184	4 955 077	2 360 022	1 622 514	4 928 431	4 630 697	297 734
Domovy pro osoby se zdravotním postižením	12 132	162	4 218 655	1 796 208	1 859 259	4 388 590	4 234 821	153 770
Domovy se zvláštním režimem	5 187	91	1 636 564	733 177	626 034	1 766 499	1 607 663	158 836
Denní a týdenní stacionáře	1 318	76	289 153	56 866	153 728	273 061	267 879	5 182
Ostatní	2 197	145	582 923	118 700	298 348	501 369	479 954	21 415
CELKEM	37 920	658	11 682 372	5 064 973	4 559 883	11 857 950	11 221 013	636 937

SOCIÁLNÍ SLUŽBA POSKYTOVANÁ V OBCENÍCH ZAŘÍZENÍCH

Druh služby (poskytované ve smyslu § 34 zákona č. 108/2006 Sb.)	Kapacita služby	Počet služeb	PŘÍJMY (v tis. Kč)			VÝDAJE (v tis. Kč)		
			CELKEM	z toho		CELKEM	z toho	
				za pobyt	dotace *)		neinvestiční	investiční
Domovy pro seniory	15 874	171	4 246 964	2 101 276	1 384 854	4 267 604	4 141 770	125 834
Domovy pro osoby se zdravotním postižením	1 348	28	432 311	193 572	189 627	431 537	424 606	6 931
Domovy se zvláštním režimem	2 555	48	776 002	367 651	252 745	763 459	754 008	9 451
Denní a týdenní stacionáře	940	79	233 090	41 906	166 006	233 779	230 690	3 089
Ostatní	2 122	152	307 549	61 223	135 987	296 735	263 856	32 879
CELKEM	22 839	478	5 995 916	2 765 628	2 129 219	5 993 114	5 814 931	178 183

SOCIÁLNÍ SLUŽBA POSKYTOVANÁ V OSTATNÍCH (NESTÁTNIÍCH) ZAŘÍZENÍCH

Druh služby (poskytované ve smyslu § 34 zákona č. 108/2006 Sb.)	Kapacita služby	Počet služeb	PŘÍJMY (v tis. Kč)			VÝDAJE (v tis. Kč)		
			CELKEM	z toho		CELKEM	z toho	
				za pobyt	dotace *)		neinvestiční	investiční
Domovy pro seniory	4 656	116	1 266 453	658 546	300 346	764 098	740 249	23 849
Domovy pro osoby se zdravotním postižením	498	21	168 325	60 442	47 909	85 985	84 998	987
Domovy se zvláštním režimem	1 985	50	629 114	306 474	89 704	112 732	111 941	791
Denní a týdenní stacionáře	1 877	152	374 630	74 453	192 008	144 787	136 597	8 191
Ostatní	9 833	1 598	2 571 687	208 977	955 934	3 918 175	3 743 148	175 027
CELKEM	18 849	1 937	5 010 209	1 308 892	1 585 901	5 025 777	4 816 933	208 844

Pramen: MPSV

*) jedná se o dotace od státu a dotace od zřizovatele

POČET NEUSPOKOJENÝCH ŽÁDOSTÍ O SOCIÁLNÍ SLUŽBY K 31. 12. 2011
(V1-01)

Tabulka č. 6.6

	Poskytovaná sociální služba									
	domovy pro seniory	azylové domy	domy na půl cesty	neleharmy	terapeutické komunity	chráněné bydlení	domovy pro osoby se zdravotním postižením	domovy se zvláštním režimem	týdenní stacionáře	krizová pomoc
Hlavní město Praha	7 505	722	105	602	17	105	182	557	12	83
Středočeský kraj	6 394	672	4	6	0	100	172	1 019	35	0
Jihočeský kraj	3 360	168	0	78	43	44	205	488	1	0
Plzeňský kraj	2 217	59	0	0	5	1	192	1 023	0	0
Karlovarský kraj	3 14	134	12	0	0	17	21	172	0	0
Ústecký kraj	4 230	461	10	8	54	74	602	1 987	17	22
Liberecký kraj	1 173	181	2	0	13	34	72	568	3	0
Královéhradecký kraj	2 554	144	18	1 512	0	23	327	350	1	205
Paroubický kraj	2 518	239	1	39	0	34	232	333	0	0
Kraj Vysočina	2 741	235	0	0	8	3	76	676	8	0
Jihomoravský kraj	9 763	540	0	264	0	108	305	3 466	26	8
Olomoucký kraj	3 832	184	0	0	0	1 228	139	543	14	0
Zlínský kraj	3 143	238	0	10	0	199	230	897	12	0
Moravskoslezský kraj	8 746	789	6	331	29	83	486	1 634	11	16
Celkem ČR	58 490	4 766	158	2 850	169	2 053	3 241	13 713	140	334

	Poskytovaná sociální služba									
	sociální poradenství	raná péče	nizkoprahová denní centra	nizkoprahová zařízení pro děti a mládež	denní stacionáře	centra denních služeb	služby následné péče	sociálně terapeutické dílny	sociální rehabilitace	intervennční centra
Hlavní město Praha	433	16	0	116	37	9	28	25	1172	0
Středočeský kraj	79	0	0	38	7	20	3	6	125	0
Jihočeský kraj	747	0	800	126	0	0	39	11	25	0
Plzeňský kraj	153	0	0	0	41	19	12	0	123	0
Karlovarský kraj	1	0	0	0	0	0	0	3	3	0
Ústecký kraj	50	0	5	47	8	3	32	0	108	0
Liberecký kraj	835	0	0	14	7	0	32	2	26	0
Královéhradecký kraj	224	0	0	20	1	0	0	9	13	44
Paroubický kraj	1	0	0	4	0	0	0	1	89	0
Kraj Vysočina	2 905	0	0	24	6	6	0	4	6	0
Jihomoravský kraj	759	0	0	86	50	3	240	7	380	22
Olomoucký kraj	36	18	0	9	6	16	11	0	102	0
Zlínský kraj	34	0	28	42	37	6	0	63	81	0
Moravskoslezský kraj	165	5	169	139	26	6	9	13	311	20
Celkem ČR	6 422	39	1 002	665	231	77	406	144	2564	86

Pramen: MPSV

**7. ZAMĚŠTNANCI A PLATY V ODVĚTVÍ SOCIÁLNÍ PÉČE, SOCIÁLNÍHO ZABEZPEČENÍ,
ZAMĚŠTNANOSTI A BEZPEČNOSTI PRÁCE**

- 7.1 Zaměstnanci a prostředky na platy - odvětví sociální péče celkem
(KÚ, statutární města, obce s rozšířenou působností a ÚSP řízené MPSV) v roce 2011
- 7.2 Zaměstnanci a prostředky na platy - orgány státní správy v roce 2011
- 7.3 Průměrná měsíční výše platových složek - odvětví sociální péče celkem
(KÚ, statutární města, obce s rozšířenou působností a ÚSP řízené MPSV) v roce 2011

ZAMĚSTNANCI A PROSTŘEDKY NA PLATY V ROCE 2011

Tabulka č. 7.1

Odvětví sociální péče celkem (KÚ, statutární města, obce s rozšířenou působností a ÚSP řízené MPSV)

Průměrný evidovaný počet zam. (přepočtený)	Evid. počet zaměstnanců k 31.12. (fyz.osoby)	Průměrná platová třída	Platové tarify	Příplatky celkem	Platy za práci přesčas vč. příplatků	Odměny	Platové náhrady	Odměny a pracovní pohotovost	Prostředky na platy
41 175,8	42 713	6,0	5 942 235,3	1 644 888,5	30 285,9	530 099,8	992 768,2	5 040,8	9 145 318,5
Zaměstnanci zařízení soc. služeb celkem									
A. služby sociální									
pracovníci v sociálních službách									
E	19 242,7	5,2	2 438 420,6	719 261,5	13 637,8	186 052,0	416 085,0	592,6	3 774 049,5
O	12 361,2	4,9	1 525 838,9	502 134,4	7 831,5	112 952,3	264 618,5	256,0	2 413 631,6
↳	3 651,7	6,6	487 013,8	127 534,4	1 484,5	39 681,9	86 838,7	243,6	742 796,9
↳	3 229,8	5,1	425 567,9	89 592,7	4 321,8	33 417,8	64 627,8	93,0	617 621,0
sociální pracovníci									
zaměstnanci odborných sociálních poraden									
B. služby pedagogické									
vychovatelé									
učitelé odborného výcviku									
speciální pedagogové									
C. služby zdravotnické									
samotáři									
maséři									
ošetřovatelé									
zdravotníčtí asistenti (praktická sestra)									
všeobecné sestry									
nutriční terapeuti									
ergoterapeuti									
fyzioterapeuti									
lékaři									
D. ostatní									
hospodářskosprávní a provoznětechničtí zaměstnanci									
zaměstnanci převážně manuálně pracující									

Pramen: MPSV

ZAMĚŠTNANCI A PROSTŘEDKY NA PLATY V ROCE 2011
Orgány státní správy

Tabulka č. 7.2

	Průměrný evidenci počet zam. (přepočtený)	Evid. počet zaměstnanců k 31.12. (fyz. osoby)	Průměrná platová třída	Platové tarify	Příplatky celkem	Platy za práci přesčas vč. příplatků	v tis. Kč		Odměna za pracovní pohotovost	Prostředky na platy
							Odměny	Platové náhrady		
Zaměstnanci MPSV ČR	786,0	805	12,2	188 953,0	72 637,8	123,8	67 169,4	38 253,5	0,9	367 138,4
z toho										
za zaměstnance převážně manuálně pracující	10,0	10	4,5	1 468,7	758,8	87,3	437,5	267,1	0,9	3 020,3
za lékaře posudkové služby	45,0	47	14,0	13 250,9	7 854,6	0,0	2 961,4	2 535,9	0,0	26 602,8
Zaměstnanci Úřadu práce	7 718,1	7 224	8,7	1 419 607,7	274 057,7	3 069,3	92 784,0	221 448,7	25,1	2 010 992,5
z toho										
za zaměstnance převážně manuálně pracující	6,7	6	3,3	927,2	149,0	0,0	60,4	140,7	0,0	1 277,3
Zaměstnanci správ sociálního zabezpečení	8 578,0	8 772	9,1	1 541 376,8	252 758,0	372,4	168 130,4	267 306,7	0,0	2 229 944,3
z toho										
za zaměstnance převážně manuálně pracující	34,9	36	3,8	4 646,3	574,2	98,1	428,2	682,4	0,0	6 429,2
za lékaře posudkové služby	363,5	438	13,1	99 697,0	36 750,4	0,0	23 933,0	19 567,5	0,0	179 947,9
Zaměstnanci inspekce práce	525,7	566	10,4	133 152,2	16 075,0	617,4	7 672,3	14 957,4	0,0	172 474,3
Zaměstnanci mezinárodně právní ochrany dětí	23,4	28	11,4	5 080,5	1 133,1	0,0	480,5	826,3	0,0	7 520,4

Pramení: MPSV

PRŮMĚRNÁ MĚSÍČNÍ VÝŠE PLATOVÝCH SLOŽEK V ROCE 2011
Odvětví sociální péče celkem (KÚ, statutární města, obce s rozšířenou působností a ÚSP řízené MPSV)

Tabulka č. 7.3

	Průměrná platová třída	Měsíční průměr na 1 zaměstnance v Kč						PLAT CELKEM
		Platové tarify	Příplatky celkem	Platy za práci přesčas vč. příplatků	Odměny	Platové náhrady	Odměny za pracovní pohotovost	
Zaměstnanci zařízení soc. služeb celkem	6,0	12 026,1	3 329,0	61,3	1 072,8	2 009,2	10,2	18 508,6
A. služby sociální								
pracovníci v sociálních službách	5,2	10 559,9	3 114,9	59,1	805,7	1 801,9	2,6	16 344,1
E	4,9	10 286,5	3 385,2	52,8	761,5	1 783,9	1,7	16 271,6
O	6,6	11 113,9	2 910,4	33,9	905,6	1 981,7	5,6	16 951,1
A	5,1	10 980,2	2 311,6	111,5	862,2	1 667,5	2,4	15 935,4
sociální pracovníci	9,1	13 654,7	3 422,7	62,0	1 650,8	2 285,1	9,6	21 084,9
zaměstnanci odborných sociálních poraden	11,5	17 709,7	3 180,0	3,2	1 130,7	2 639,0	23,3	24 685,9
B. služby pedagogické								
vychovatelé	8,9	14 013,3	2 896,1	41,7	1 494,5	3 941,0	1,5	22 388,1
učitelé odborného výcviku	9,0	13 561,1	2 211,1	0,0	1 650,0	3 771,1	0,0	21 193,3
speciální pedagogové	11,3	18 117,5	2 719,6	0,0	1 206,9	4 177,8	0,3	26 222,1
C. služby zdravotnické								
sanitáři	3,9	11 096,0	3 705,8	63,2	1 116,6	1 853,4	5,2	17 840,2
maséři	5,0	11 670,2	1 690,5	9,9	907,7	1 968,6	0,0	16 246,9
ošetřovatelé	5,6	12 693,5	3 970,2	62,0	937,9	2 130,1	1,2	19 794,9
zdravotničtí asistenti (praktická sestra)	8,1	14 263,3	3 552,1	50,0	1 142,5	2 255,2	0,0	21 263,1
všeobecné sestry	9,8	18 077,1	4 627,6	101,7	1 115,6	2 913,3	7,6	26 842,9
nutriční terapeuti	8,9	16 510,4	2 583,0	18,9	1 620,1	2 400,6	2,9	23 135,9
ergoterapeuti	9,0	14 289,5	1 922,2	2,9	1 005,9	2 469,2	0,0	19 689,7
fyzioterapeuti	9,5	16 499,3	1 786,8	11,1	1 024,7	2 781,6	0,4	22 103,9
lékaři	13,0	25 817,8	3 732,3	0,0	1 062,5	3 698,8	0,0	34 311,4
D. ostatní								
hospodářskosprávní a provoznětechničtí zaměstnanci	9,1	15 189,7	6 131,1	46,6	2 757,1	2 752,9	11,7	26 889,1
zaměstnanci převážně manuálně pracující	3,5	9 885,3	2 145,3	55,8	844,4	1 461,1	27,2	14 419,1

Pramen: MPSV

8. SOCIÁLNĚ-PRÁVNÍ OCHRANA DĚTÍ

- 8.1 Děti (skupiny sourozenců) evidované orgány SPOD
- 8.2 Umístování dětí a mladistvých do náhradní rodinné, ústavní a ochranné výchovy v roce 2011
- 8.3 Počet klientů evidovaných kurátory pro mládež v roce 2011
- 8.4 Počet klientů kurátorů pro mládež podle typu řešených případů v roce 2011
- 8.5 Počet dětí v náhradní rodinné péči
- 8.6 Vývoj počtu pěstounů a pěstounských rodin
- 8.7 Vývoj počtu žádostí o náhradní rodinnou péči
- 8.8 Zařízení pro výkon pěstounské péče
- 8.9.1 Počet podaných návrhů soudu/oznámení policii ze strany orgánů SPOD v roce 2011
- 8.9.2 Činnosti orgánů SPOD v roce 2011
- 8.10.1 Počet týraných a zneužívaných dětí podle věkové struktury a sociálního prostředí v roce 2011
- 8.10.2 Počet týraných, zneužívaných a zanedbávaných dětí podle struktury týrajících a zneužívajících osob v roce 2011
- 8.11.1 Počet zaměstnanců orgánů SPOD (včetně kurátorů pro mládež) podle úrovně vzdělání v roce 2011
- 8.11.2 Počet kurátorů pro mládež v rámci orgánů SPOD podle úrovně vzdělání v roce 2011
- 8.11.3 Počet kurátorů pro mládež mimo orgány SPOD podle úrovně vzdělání v roce 2011
- 8.12 Počet dětí s nařízenou ústavní výchovou nebo uloženou ochrannou výchovou umístěných v ústavních zařízeních

DĚTI (skupiny sourozenců) EVIDOVANÉ ORGÁNY SPOD
(V20-01 odd. I.)

Tabulka č. 8.1

Územní jednotka	Počet případů rodin k 31. 12. 2010		Počet nových případů rodin v průběhu roku 2011		Počet případů rodin k 31. 12. 2011		Z toho živých případů	
	rejstřík Om	rejstřík Nom	rejstřík Om	rejstřík Nom	rejstřík Om	rejstřík Nom	rejstřík Om	rejstřík Nom
Hlavní město Praha	75093	2139	4478	4045	78342	6184	37188	1667
Středočeský kraj	56379	1567	6185	3966	57114	5533	27516	1034
Jihočeský kraj	30671	292	3071	1587	30215	1879	14599	276
Plzeňský kraj	27534	788	2700	2726	27641	3514	13194	767
Karlovarský kraj	21604	195	1729	877	21292	1072	9048	183
Ústecký kraj	66858	1746	5153	3503	69341	5249	38462	1654
Liberecký kraj	26418	629	2073	1055	26197	1684	12887	502
Královéhradecký kraj	27155	202	2298	1266	26600	1468	11223	239
Pardubický kraj	22476	519	2117	1032	22771	1551	10031	381
Kraj Vysočina	20936	959	1763	935	20479	1894	10221	221
Jihomoravský kraj	52700	1019	5342	2277	58842	3254	30808	719
Olomoucký kraj	32166	650	2671	1072	32325	1722	12769	689
Zlínský kraj	22112	458	2188	875	23295	1333	11082	300
Moravskoslezský kraj	81714	500	6444	5551	78279	6051	36115	544
Celkem ČR	563 816	11 663	48 212	30 767	572 733	42 388	275 143	9 176

Pramen: MPSV

Poznámka:

Rejstřík Om - evidence dětí a jejich rodin, s nimiž OSPOD pracuje a poskytuje určitou pomoc v rámci sociálně-právní ochrany.
Rejstřík Nom - evidence dětí, u kterých byl OSPOD ve sledovaném roce dožádán o vyřízení určité záležitosti a které byly z tohoto důvodu zapsány do rejstříku Nom.

Územní jednotka	Počet umístěných dětí					Počet dětí neumístěných do ústavní péče na konci sledovaného roku
	do péče budoucích osvojitelů	osvojení	do výchovy jiných fyzických osob než rodičů	do péče budoucích pěstounů	do zařízení pro děti vyžadující okamžitou pomoc na základě rozhodnutí soudu	
Hlavní město Praha	46	51	65	37	72	0
Středočeský kraj	48	67	98	33	30	4
Jihočeský kraj	24	39	83	10	31	2
Plzeňský kraj	27	24	79	13	35	1
Karlovarský kraj	24	20	100	15	14	0
Ústecký kraj	95	70	261	45	155	13
Liberecký kraj	26	29	76	11	15	0
Královéhradecký kraj	24	14	45	8	29	0
Pardubický kraj	14	24	42	23	4	1
Kraj Vysočina	7	22	26	16	18	1
Jihomoravský kraj	30	25	120	27	55	0
Olomoucký kraj	28	21	71	21	40	0
Zlínský kraj	9	15	39	13	10	1
Moravskoslezský kraj	49	57	266	75	72	16
Celkem ČR	451	478	1 371	347	580	39

Pramení: MPSV

POČET KLIENTŮ EVIDOVANÝCH KURÁTORY PRO MLÁDEŽ V ROCE 2011
(V20-01 odd. III. a V.)

Tabulka č. 8.3

Územní jednotka	Počet evidovaných klientů podle rodinného zázemí						Počet evidovaných klientů C E L K E M	v tom	
	úplná rodina	neúplná rodina	nová rodina	rodina s druhem (družkou)	ostatní	ústavní výchova		děti do 15 let	mladistvých
Hlavní město Praha	1 250	1 566	282	555	99	211	3 963	1 514	2 449
Středočeský kraj	1 599	1 351	378	640	123	130	4 221	1 642	2 579
Jihočeský kraj	1 554	1 286	346	532	60	109	3 887	1 507	2 380
Plzeňský kraj	703	713	185	280	42	121	2 044	838	1 206
Karlovarský kraj	645	560	130	349	96	39	1 819	680	1 139
Ústecký kraj	2 158	2 038	341	1 220	169	324	6 250	2 686	3 564
Liberecký kraj	613	673	205	345	34	78	1 948	740	1 208
Královéhradecký kraj	809	742	182	378	31	144	2 286	991	1 295
Pardubický kraj	851	639	201	293	21	91	2 096	960	1 136
Kraj Vysočina	895	624	160	288	21	55	2 043	802	1 241
Jihomoravský kraj	2 005	1 939	395	922	91	243	5 595	2 125	3 470
Olomoucký kraj	963	816	152	312	66	111	2 420	1 042	1 378
Zlínský kraj	1 167	693	179	221	27	23	2 310	822	1 488
Moravskoslezský kraj	1 780	2 040	351	1 343	148	248	5 910	2 483	3 427
Celkem ČR	16 992	15 680	3 487	7 678	1 028	1 927	46 792	18 832	27 960

Pramen: MPSV

POČET KLIENTŮ KURÁTORŮ PRO MLÁDEŽ PODLE TYPU ŘEŠENÝCH PŘÍPADŮ V ROCE 2011
(V20-01 odd. IV.)

Tabulka č. 8.4

Územní jednotka	Trestná činnost		Výchovné problémy		Dohledy		Uložená výchovná opatření mladistvým	Opatření uložená dětem mladším 15 let		Návrh na předložné opatření		Návrh na ústavní výchovu		Přestupky	Návrh na ochrannou výchovu	
	Počet klientů celkem	z toho dětí do 15 let	Počet klientů celkem	z toho dětí do 15 let	Počet klientů celkem	z toho dětí do 15 let		Počet klientů celkem	z toho dětí do 15 let	Počet klientů celkem	z toho dětí do 15 let	Počet klientů celkem	z toho dětí do 15 let		Počet klientů celkem	z toho dětí do 15 let
Hlavní město Praha	570	168	2 494	932	137	34	88	46	63	24	41	14	366	3	2	
Středočeský kraj	849	407	2 185	977	207	102	56	93	42	15	62	24	612	1	1	
Jihočeský kraj	538	159	1 646	881	126	70	47	70	43	17	33	11	445	1	0	
Plzeňský kraj	566	198	895	425	183	106	59	28	57	35	19	10	247	2	1	
Karlovarský kraj	438	158	866	410	78	50	53	31	38	17	25	16	211	0	0	
Ústecký kraj	1 249	478	3 755	2 135	204	88	84	128	93	38	54	28	873	2	0	
Liberecký kraj	548	241	740	390	93	43	52	44	17	6	26	15	160	1	1	
Královéhradecký kraj	400	130	1 328	702	191	80	50	41	43	24	40	20	329	0	0	
Pardubický kraj	383	195	1 054	635	102	53	22	40	34	16	31	15	214	1	0	
Kraj Vysočina	326	146	893	428	53	30	68	59	18	12	18	9	220	0	0	
Jihomoravský kraj	1 293	474	2 611	1 299	144	93	267	122	71	41	62	32	743	1	0	
Olomoucký kraj	547	216	1 377	750	47	18	63	39	33	16	25	12	361	2	0	
Zlínský kraj	279	70	909	361	27	8	49	23	27	8	10	4	187	1	0	
Moravskoslezský kraj	1 336	479	2 866	1 508	213	95	172	142	92	38	62	24	728	9	2	
Celkem ČR	9 322	3 519	23 619	11 833	1 805	870	1 130	906	671	307	508	234	5 696	24	7	

Pramen: MPSV

POČET DĚTÍ V NÁHRADNÍ RODINNÉ PÉČI (pěstounská péče, osobní péče poručníka a výchova jiné fyzické osoby než rodiče)
(V20-01 odd. VI.A)

Tabulka č. 8.5

Územní jednotka	Počet dětí v náhradní rodinné péči k 1. 1. 2011	Počet dětí umístěných v průběhu sledovaného roku		Počet dětí v náhradní rodinné péči k 31.12. 2011		Zámek náhradní rodinné péče				Předání spisu jinému OSPOD
		celkem	z toho zdravotně postižených	celkem	z toho zdravotně postižených	na návrh pěstouna	na návrh OSPOD	zletlostí dítěte	jinak	
Hlavní město Praha	921	189	10	950	29	8	7	71	31	43
Středočeský kraj	1 527	312	7	1 524	28	8	6	189	70	42
Jihočeský kraj	823	196	5	846	41	19	6	82	50	16
Plzeňský kraj	770	236	9	826	46	3	4	70	82	21
Karlovarský kraj	637	209	4	690	7	11	3	69	33	40
Ústecký kraj	1 840	372	25	1 857	43	15	13	180	65	82
Liberecký kraj	693	166	4	709	25	9	6	60	53	22
Královéhradecký kraj	736	118	2	732	45	9	2	76	27	8
Pardubický kraj	619	145	6	656	36	6	1	44	17	40
Kraj Vysočina	510	114	5	550	31	4	0	39	19	12
Jihomoravský kraj	1 307	246	13	1 315	58	13	1	136	52	36
Olomoucký kraj	858	193	4	887	25	10	5	94	36	19
Zlínský kraj	634	132	3	666	47	14	1	49	21	15
Moravskoslezský kraj	2 681	570	13	2 768	49	30	19	247	101	86
Celkem ČR	14 556	3 198	110	14 976	510	159	74	1 406	657	482

Pramen: MPSV

Poznámka: NRP = náhradní rodinná péče, OSPOD = orgán sociálně-právní ochrany dětí

VÝVOJ POČTU PĚSTOUNŮ A PĚSTOUNSKÝCH RODIN
(V20-01 odd. VI.B)

Tabulka č. 8.6

Územní jednotka	Počet pěstounů k 31.12.		Počet pěstounských rodin k 31. 12.	
	2010	2011	2010	2011
Hlavní město Praha	617	726	547	619
Středočeský kraj	711	779	682	740
Jihočeský kraj	584	588	383	396
Plzeňský kraj	501	513	366	402
Karlovarský kraj	421	412	338	331
Ústecký kraj	752	773	616	647
Liberecký kraj	361	376	292	311
Královéhradecký kraj	487	516	335	368
Pardubický kraj	334	404	317	345
Kraj Vysočina	277	338	276	274
Jihomoravský kraj	875	816	621	641
Olomoucký kraj	657	701	504	518
Zlínský kraj	533	521	337	314
Moravskoslezský kraj	1 394	1 839	1 205	1 297
Celkem ČR	8 504	9 302	6 819	7 203

Pramen: MPSV

VÝVOJ POČTU ŽÁDOSTÍ O NÁHRADNÍ RODINNOU PÉČI
(V20-01 odd. V1D)

Tabulka č. 8.7

Územní jednotka	Počet žádostí o osvojení		Počet žádostí o pěstounskou péči		Počet žádostí podle § 78 zákona o rodině		Počet žádostí podle § 45 zákona o rodině		Celkem	
	podaných ve sledovaném roce	nevyřízených k 31. 12. 2011	podaných ve sledovaném roce	nevyřízených k 31. 12. 2011	podaných ve sledovaném roce	nevyřízených k 31. 12. 2011	podaných ve sledovaném roce	nevyřízených k 31. 12. 2011	podaných ve sledovaném roce	nevyřízených k 31. 12. 2011
Hlavní město Praha	110	393	34	35	26	2	35	2	205	432
Středočeský kraj	87	279	73	52	20	0	72	2	252	333
Jihočeský kraj	39	143	53	51	12	2	59	4	163	200
Plzeňský kraj	31	80	75	28	28	2	73	5	207	115
Karlovarský kraj	11	25	32	20	8	0	82	10	133	55
Ústecký kraj	70	126	50	33	37	12	87	19	244	190
Liberecký kraj	44	52	23	26	11	0	42	11	120	89
Královéhradecký kraj	36	89	30	51	7	2	12	3	85	145
Pardubický kraj	23	206	47	74	12	2	22	2	104	284
Kraj Vysočina	35	161	29	68	12	3	21	3	97	235
Jihomoravský kraj	57	238	62	100	27	8	38	11	184	357
Olomoucký kraj	39	133	50	59	13	2	59	14	161	208
Zlínský kraj	32	161	28	88	11	1	25	4	96	254
Moravskoslezský kraj	59	273	117	146	113	7	190	13	479	439
Celkem ČR	673	2 359	703	831	337	43	817	103	2 530	3 336

Pramen: MPSV

ZAŘÍZENÍ PRO VÝKON PĚSTOUNSKÉ PÉČE*
(V20-01 odd. X.A)

Tabulka č. 8.8

Územní jednotka	Počet zařízení	Zřizovatel			Počet klientů k 31. 12. 2011
		krajský úřad	obec	nestátní organizace	
Hlavní město Praha	0	0	0	0	0
Středočeský kraj	2	2	0	0	5
Jihočeský kraj	5	5	0	0	21
Plzeňský kraj	0	0	0	0	0
Karlovarský kraj	1	0	0	1	14
Ústecký kraj	0	0	0	0	0
Liberecký kraj	2	2	0	0	8
Královéhradecký kraj	4	3	0	1	21
Pardubický kraj	2	2	0	0	8
Kraj Vysočina	2	2	0	0	1
Jihomoravský kraj	7	1	5	1	39
Olomoucký kraj	3	2	1	0	13
Zlínský kraj	4	4	0	0	16
Moravskoslezský kraj	21	13	8	0	106
Celkem ČR	53	36	14	3	252

Pramení: MPSV

* zahrnutý rovněž SOS dětské vesničky (jednalo se celkem o 3 zařízení se 74 klienty)

POČET PODANÝCH NÁVRHŮ SOUDU/OZNÁMENÍ POLICII NEBO STÁTNÍMU ZASTUPITELSTVÍ
ZE STRANY ORGÁNŮ ŠPOT V ROCE 2011
(V20-01 odd. VIII.A)

Tabulka č. 8.9.1

Územní jednotka	Podané podněty (návrhy) soudů na							Podané podněty (oznámení) policii nebo státnímu zastupitelství na			
	omezení rodičovské zodpovědnosti	zbavení rodičovské zodpovědnosti	pozastavení rodičovské zodpovědnosti	napomenutí	dohled	nařízení ústawní výchovy	zrušení ústawní výchovy	zanechání povinné výživy	ohrožování výchovy mládeže	ublížení na zdraví	jiný trestný čin*
Hlavní město Praha	3	30	2	22	185	116	26	63	65	7	30
Středočeský kraj	14	57	3	47	254	133	34	63	73	16	33
Jihočeský kraj	3	11	5	58	165	58	7	395	91	21	17
Plzeňský kraj	1	29	3	9	142	45	9	26	58	13	9
Karlovarský kraj	1	10	2	0	47	58	12	25	47	2	4
Ústecký kraj	3	33	0	25	230	221	29	44	92	12	32
Liberecký kraj	7	21	0	0	82	58	8	8	22	22	12
Královéhradecký kraj	9	14	1	14	85	66	18	2	42	5	49
Pardubický kraj	3	2	0	55	88	37	9	4	21	5	13
Kraj Vysočina	0	9	0	34	68	36	10	61	33	5	10
Jihomoravský kraj	2	35	5	4	182	122	21	118	81	8	74
Olomoucký kraj	2	18	6	21	121	49	7	33	63	10	24
Zlínský kraj	2	21	2	2	45	33	8	25	44	2	8
Moravskoslezský kraj	9	156	0	58	243	166	42	35	135	13	35
Celkem ČR	59	446	29	349	1 937	1 198	240	902	867	141	350

* jiný trestný čin proti životu, zdraví, lidské důstojnosti nebo jmění dítěte

Pramen: MPSV

Územní jednotka	Orgán sociálně-právní ochrany ustanoven		Přijetí souhlasu rodičů k osvojení	Počet jednání		Výkonané návštěvy sociálních pracovníků				
	opatrovníkem	opatrovníkem podle § 45 odst. 2 TR		soudních s účastí pracovníka OSPOD	u jiných institucí, kdy pracovník OSPOD zastupoval nezletilé dítě	v rodině	v rodině dítěte s natíženou ústavni výchovou nebo uloženou ochrannou výchovou	v zařízení pro děti vyžadující okamžitou pomoc	v péči jiných fyzických osob než rodičů	v ostatních zařízeních
Hlavní město Praha	6 798	43	31	12 138	3 604	19 556	1 299	330	1 126	3 274
Středočeský kraj	10 943	37	39	15 716	2 058	27 602	3 030	194	3 333	2 623
Jihočeský kraj	6 345	29	15	8 150	1 124	13 812	1 726	130	2 106	2 316
Plzeňský kraj	5 252	58	15	7 817	1 847	12 775	1 640	192	1 686	1 869
Karlovarský kraj	4 007	10	20	3 447	414	9 119	1 885	75	1 416	765
Ústecký kraj	15 005	51	43	17 077	3 199	39 448	5 755	498	4 829	5 012
Liberecký kraj	3 735	23	29	4 911	1 002	12 561	851	60	1 859	1 345
Královéhradecký kraj	4 998	41	22	6 718	3 712	18 775	1 646	181	1 564	7 909
Pardubický kraj	3 959	27	21	5 810	1 356	10 844	1 418	65	1 104	2 825
Kraj Vysočina	3 415	30	11	4 863	921	9 738	827	63	318	1 033
Jihomoravský kraj	8 262	93	26	10 408	1 855	20 308	2 833	334	2 717	4 483
Olomoucký kraj	6 180	68	17	4 904	900	15 144	1 987	244	2 737	1 738
Zlínský kraj	4 199	39	5	4 834	643	8 711	722	103	1 273	1 745
Moravskoslezský kraj	11 306	102	36	9 730	5 505	48 512	3 743	295	5 266	3 642
Celkem ČR	94 404	651	330	116 523	28 140	266 905	29 362	2 764	31 334	40 579

Pramen: MPSV

POČET TÝRANÝCH A ZNEUŽÍVANÝCH DĚTÍ PODLE VĚKOVÉ STRUKTURY A SOCIÁLNÍHO PROSTŘEDÍ V ROCE 2011
(V20-01 odd. XI.A)

Tabulka č. 8.10.1

		Počet dětí															
		tělesné týrání		psychické týrání		sexuální zneužívání		dětská pomografie		dětská prostituce		zanedbávání dětí		celkem			
		chlapci	dívky	chlapci	dívky	chlapci	dívky	chlapci	dívky	chlapci	dívky	chlapci	dívky	chlapci	dívky		
Nahlášeno případů	do 1 roku	15	13	10	14	0	0	0	0	0	0	0	0	151	150	176	177
	od 1 roku do 3 let	43	26	64	59	5	9	0	0	0	0	1	325	273	437	368	
	z toho od 3 do 6 let	63	58	116	108	24	70	0	0	0	0	0	422	306	625	542	
	od 6 do 15 let	225	185	235	212	113	475	9	20	2	5	1124	878	1708	1775		
	od 15 do 18 let	42	68	54	81	24	86	1	3	1	0	248	226	370	464		
Sociální prostředí dítěte	úplná rodina	162	127	278	266	73	243	5	10	2	0	829	707	1349	1353		
	neúplná rodina bez matky	17	22	11	6	8	34	0	1	0	0	111	73	147	136		
	neúplná rodina bez otce	102	106	111	112	51	189	4	10	0	3	946	770	1214	1190		
	doplňná rodina o matku	8	9	10	8	4	6	0	0	0	0	32	22	54	45		
	doplňná rodina o otce	78	67	62	73	16	128	0	2	1	2	301	235	458	507		
náhradní rodina	17	16	7	9	6	22	0	0	0	0	37	20	67	67			
ústavní péče	4	3	0	0	8	18	1	0	0	1	14	6	27	28			
Celkem ČR		388	350	479	474	166	640	10	23	3	6	2270	1833	3316	3326		

Pramen: MPSV

Poznámka: Zaznamenány jsou počty případů týraných nebo zneužívaných dětí oznámených orgánu SPOD (ve vztahu ke každému dítěti je zaznamenán pouze jeden převládající typ týrání/zneužívání)

POČET TÝRANÝCH, ZNEUŽÍVANÝCH A ZANEDBÁVANÝCH DĚTÍ PODLE STRUKTURY TÝRAJÍCÍCH A ZNEUŽÍVAJÍCÍCH OSOB V ROCE 2011
(V/20-01 odd. XI.A)

	Počet dětí							Relativní zastoupení (%)
	tělesné týrání	psychické týrání	sexuální zneužívání	dětská pornografie	dětská prostituce	zanedbávání dětí	celkem	
matka	216	133	7	3	3	1785	2147	33,5
otec	201	554	102	2	0	444	1303	20,3
oba rodiče	75	98	0	0	0	1491	1664	25,9
partner matky	123	149	88	0	0	82	442	6,9
partnerka otce	11	5	3	0	0	11	30	0,5
sourozenec	6	3	15	0	0	3	27	0,4
prarodič	15	2	16	0	0	32	65	1,0
jiný příbuzný	14	4	32	0	0	18	68	1,1
jiná osoba	51	21	463	26	7	17	585	9,1
nevlastní sourozenec	2	1	9	0	0	0	12	0,2
jiná zodpovědná osoba (učitel, vychovatel)	5	1	10	0	0	1	17	0,3
nezjištěno	16	1	32	0	0	5	54	0,8
Celkem ČR	735	972	777	31	10	3889	6414	100

Pramen: MPSV

POČET ZAMĚŠTNANCŮ ORGÁNŮ SPOD (VČETNĚ KURÁTORŮ PRO MLÁDEŽ) PODLE ÚROVNĚ VZDĚLÁNÍ V ROCE 2011
(V/20-01 odd. XII.)

Územní jednotka	Počet zaměstnanců podle úrovně vzdělání							CELKEM	z toho kumulovaná místa
	základní	sřední sociálně-právní	jiné střední	vyšší odborné sociálně-právní	jiné vyšší odborné	vysokoškolské	VŠ sociálně-právní		
Hlavní město Praha	0	51	16	40	0	44	58	209	91
Středočeský kraj	0	51	27	33	2	32	35	180	161
Jihočeský kraj	0	24	13	11	0	25	30	103	80
Plzeňský kraj	0	11	27	18	2	16	26	100	81
Karlovarský kraj	0	4	19	8	1	12	22	66	44
Ústecký kraj	0	25	42	30	5	30	44	176	67
Liberecký kraj	0	14	19	3	1	15	22	74	39
Královéhradecký kraj	0	23	13	12	0	23	29	100	96
Pardubický kraj	0	16	3	14	2	8	32	75	61
Kraj Vysočina	0	25	8	7	1	14	12	67	39
Jihomoravský kraj	0	46	20	23	1	43	56	189	130
Olomoucký kraj	0	20	7	9	1	25	46	108	99
Zlínský kraj	0	16	5	10	0	13	31	75	56
Moravskoslezský kraj	1	57	22	40	3	50	113	286	250
Celkem ČR	1	383	241	258	19	350	556	1 808	1 294

Pramení: MPSV

POČET KURÁTORŮ PRO MLÁDEŽ V RÁMCI ORGÁNŮ SPODLE ÚROVNĚ VZDĚLÁNÍ V ROCE 2011
(V20-01 odd. XII.)

Tabulka č. 8.11.2

Územní jednotka	Počet kurátorů pro mládež podle úrovně vzdělání								CELKEM
	základní	střední sociálně-právní	jiné střední	vyšší odborné sociálně-právní	jiné vyšší odborné	vysokoškolské	VŠ sociálně-právní		
Hlavní město Praha	0	14	1	11	0	15	15	56	
Středočeský kraj	0	2	6	4	0	12	8	32	
Jihočeský kraj	0	6	7	2	0	6	12	33	
Plzeňský kraj	0	6	9	7	2	5	10	39	
Karlovarský kraj	0	1	7	3	0	5	9	25	
Ústecký kraj	0	8	20	12	1	10	23	74	
Liberecký kraj	1	3	5	2	0	2	5	18	
Královéhradecký kraj	0	9	8	5	0	9	10	41	
Pardubický kraj	0	3	1	4	0	6	7	21	
Kraj Vysočina	0	4	2	4	0	6	6	22	
Jihomoravský kraj	0	19	9	5	0	12	28	73	
Olomoucký kraj	0	2	1	3	0	3	4	13	
Zlínský kraj	0	1	1	4	0	4	7	17	
Moravskoslezský kraj	0	7	6	6	0	13	29	61	
Celkem ČR	1	85	83	72	3	108	173	525	

Pramen: MPSV

POČET KURÁTORŮ PRO MLÁDEŽ MIMO ORGÁNY SPOD PODLE ÚROVNĚ VZDĚLÁNÍ V ROCE 2011
(V20-01 odd. XII.)

Tabulka č. 8.11.3

Územní jednotka	Počet kurátorů pro mládež podle úrovně vzdělání							CELKEM
	základní	střední sociálně-právní	jiné střední	vyšší odborné sociálně-právní	jiné vyšší odborné	vysokoškolské	VŠ sociálně-právní	
Hlavní město Praha	0	5	3	5	0	8	12	33
Středočeský kraj	0	5	2	6	0	1	3	17
Jihočeský kraj	0	0	0	1	0	1	2	4
Plzeňský kraj	0	0	0	0	0	0	0	0
Karlovarský kraj	0	0	0	0	0	0	0	0
Ústecký kraj	0	1	5	2	0	7	1	16
Liberecký kraj	0	1	0	1	1	2	1	6
Královéhradecký kraj	0	0	0	0	0	0	0	0
Pardubický kraj	0	0	0	0	0	1	2	3
Kraj Vysočina	0	0	0	0	0	0	1	1
Jihomoravský kraj	0	0	0	0	0	0	0	0
Olomoucký kraj	0	0	0	0	0	4	9	13
Zlínský kraj	0	0	0	0	0	0	0	0
Moravskoslezský kraj	0	3	0	0	0	0	2	5
Celkem ČR	0	15	10	15	1	24	33	98

Prameni: MPSV

POČET DĚTÍ S NARÍZENOU ÚSTAVNÍ VÝCHOVOU NEBO ULOŽENOU OCHRANNOU VÝCHOVOU UMÍSTĚNÝCH V ÚSTAVNÍCH ZAŘÍZENÍCH
(V20-01 odd. XIII.)

Územní jednotka	Počet umístěných dětí s nařízenou ústavní výchovou ve sledovaném roce		Ve sledovaném roce byla ústavní výchova ukončena z důvodu				Počet dětí s nařízenou ústavní výchovou k 31. 12. 2011		Ve sledovaném roce byla ochranná výchova ukončena z důvodu				Počet dětí s uloženou ochrannou výchovou k 31. 12. 2011
	návratu do původní rodiny	umístění do NRP	návratu do původní rodiny	umístění do NRP	zletlosti	ostatní*	návratu do původní rodiny	umístění do NRP	návratu do původní rodiny	umístění do NRP	zletlosti	ostatní*	
Hlavní město Praha	118	16	32	16	86	14	505	4	0	1	1	5	
Středočeský kraj	189	33	53	33	112	9	702	1	0	6	0	3	
Jihočeský kraj	134	17	50	17	58	33	347	1	0	4	0	7	
Plzeňský kraj	126	33	33	24	63	7	424	2	0	0	0	9	
Karlovarský kraj	81	35	35	25	59	9	435	2	0	2	0	2	
Ústecký kraj	316	61	61	114	152	39	1349	4	0	13	1	18	
Liberecký kraj	85	23	23	14	61	3	315	6	0	2	0	6	
Královéhradecký kraj	85	29	29	14	68	16	330	6	0	1	0	7	
Pardubický kraj	56	18	18	10	38	7	263	0	0	3	0	1	
Kraj Vysočina	42	15	15	8	35	6	234	1	1	0	0	4	
Jihomoravský kraj	197	30	30	23	84	23	790	9	0	2	0	23	
Olomoucký kraj	108	31	31	24	71	8	468	3	3	6	0	11	
Zlínský kraj	43	12	12	10	36	5	199	1	0	3	0	1	
Moravskoslezský kraj	321	68	68	57	171	41	979	7	0	16	2	31	
Celkem ČR	1901	490	490	389	1094	220	7340	47	5	59	4	128	

* zahrnuje rovněž případy dětí, u kterých byla ve sledovaném roce změněna ÚV na OV a naopak

Pramen: MPSV

9. PRÁCE S PŘÍSLUŠNÍKY MARGINÁLNÍCH SKUPIN

9.1 Sociální práce s příslušníky marginálních skupin v roce 2011

SOCIÁLNÍ PRÁCE S PŘÍSLUŠNÍKY MARGINÁLNÍCH SKUPIN V ROCE 2011
(V26-01)

Tabulka č. 9.1

Územní jednotka	Počet osob zapsaných v přírůstkovém rejstříku	z toho osoby			Počet osob propuštěných z vězení	z toho osoby			Počet občanů propuštěných ze školských zařízení pro výkon ústavní nebo ochranné výchovy	z toho osoby, jimž byla poskytována pomoc	Počet sociálních kurátorů pracujících s příslušníky marginálních skupin
		jimž byla poskytnuta jednorázová pomoc	jimž byla poskytována pomoc	ve vězení, s nimiž se pracuje		jimž byla poskytnuta jednorázová pomoc	jimž byla poskytována pomoc	s nimiž se pracovalo během VTOS			
Hlavní město Praha	5 531	1 795	2 264	523	1 558	612	494	176	41	34	27
Středočeský kraj	3 021	941	780	295	1 522	712	325	177	77	37	32
Jihočeský kraj	1 459	378	409	105	705	313	174	49	24	14	23
Plzeňský kraj	2 046	426	443	434	727	264	371	48	54	35	18
Karlovarský kraj	1 547	246	741	109	738	143	394	88	36	8	8
Ústecký kraj	3 915	1 866	1 118	294	1 828	1 177	373	143	161	88	18
Liberecký kraj	1 653	799	342	83	704	362	156	65	51	16	10
Královéhradecký kraj	2 634	656	958	189	1 058	292	247	83	34	11	18
Pardubický kraj	1 335	385	277	119	450	219	73	63	10	6	16
Kraj Vysočina	1 335	451	433	164	482	224	157	78	13	13	15
Jihomoravský kraj	5 302	1 130	2 450	316	1 448	537	473	148	29	18	36
Olomoucký kraj	2 050	479	444	122	839	333	249	65	51	39	14
Zlínský kraj	1 600	537	393	182	562	335	123	57	29	15	14
Moravskoslezský kraj	6 400	2 256	2 258	611	2 171	975	690	127	99	32	40
CELKEM ČR	39 828	12 345	13 310	3 546	14 792	6 498	4 299	1 367	709	366	289

Pramen: MPSV

VTOS - výkon trestu odnětí svobody

10. PŘÍJMY A VÝDAJE KAPITOLY 313

- 10.1 Vývoj plnění rozpočtu kapitoly 313 - MPSV ČR
- 10.2 Vývoj plnění rozpočtu příjmů organizačních složek státu
- 10.3 Vývoj plnění rozpočtu výdajů organizačních složek státu
- 10.4 Vývoj výdajů na transfery obyvatelstvu

Ukazatel	1	2	3	4	5	Index 2011/2010
	Skutečnost 2010	Schválený rozpočet 2011	Upravený rozpočet 2011	Skutečnost 2011	% plnění upraveného rozpočtu	
a						6
PRÍJMY celkem	351 844 560	368 468 355	372 126 764	365 556 456	88,23	103,90
v tom: danové příjmy	653 623	656 000	656 000	629 777	96,00	96,35
příjmy z pojistného, vč.pokut, penále a přírůžky k pojistnému	345 423 254	362 735 741	362 735 741	357 449 799	98,54	103,48
z toho: pojistné na důchodové pojištění vč.pokut a penále	308 406 994	322 431 770	322 431 770	319 424 850	99,07	103,57
ne-daňové příjmy	1 298 433	750 000	750 000	1 109 039	147,87	85,41
kapitálové příjmy	1 777	-	-	18 438	x	x
přijaté transfery	4 467 494	4 326 614	7 985 023	6 349 403	79,52	142,12
VÝDAJE celkem	476 344 408	483 781 377	488 208 236	484 572 393	99,26	101,73
Běžné výdaje celkem	474 861 932	482 500 913	486 910 495	483 466 804	99,29	101,81
v (tom):						
Běžné výdaje - organizačních složek států celkem	437 853 370	449 979 569	449 713 479	446 245 264	99,23	101,92
v tom: platy zaměstnanců a ostatní platby za provedenou práci	5 414 591	5 242 697	5 282 532	5 065 500	95,89	93,55
z toho: platy zaměstnanců ve státní správě	5 178 151	4 955 556	4 953 109	4 788 070	96,67	92,47
povinné pojistné placené zaměstnavatelem	1 869 172	1 835 538	1 828 224	1 743 694	95,38	93,29
převod fondu kulturních a sociálních potřeb	106 379	50 893	51 130	49 243	96,31	46,29
věcné výdaje	6 168 310	4 200 271	4 301 886	4 762 417	110,71	77,21
důchody	337 798 656	354 700 000	359 100 000	359 098 199	100,00	106,31
dávky nemocenského pojištění	22 788 532	21 700 000	21 840 000	21 505 374	98,47	94,37
ostatní sociální dávky	2 899	6 000	6 000	2 515	41,92	86,77
dávky státní sociální podpory	40 880 651	38 253 140	36 360 125	36 094 392	99,27	88,29
podpory v nezaměstnanosti	13 354 778	14 300 000	11 200 000	10 349 149	92,40	77,49
aktivní politika zaměstnanosti bez platů a příslušenství	6 172 074	6 305 337	6 196 156	3 816 436	61,59	61,83
příspěvek na podporu zaměstnávání osob se zdravotním postižením	2 712 304	2 600 000	2 760 000	3 282 404	118,93	121,02
výdaje spojené s realizací zákona č. 118/2000 Sb. (insolvence)	497 837	700 000	700 000	389 142	55,59	78,17
výdaje přímo řízených ústavů sociální péče OSS věcné výdaje	87 186	85 693	87 426	86 797	99,28	99,55
Investiční výdaje neevitované v ISPROFIN (OP LZZ)	0	0	0	2 389	x	x
Výdaje na odškodňovací zákony	983 607	240 000	1 013 030	899 389	88,78	91,44
Příspěvky na činnost zřízeným příspěvkovým organizacím vč. PO ÚSP Hrabyně	48 103	51 070	53 207	53 201	99,99	110,60
Neinvestiční transfery veřejným výzkumným institucím Va V 1)	69 781	19 250	41 505	38 912	93,75	55,76
Neinvestiční transfery neziskovým apod.organizacím Va V	10 219	28 054	21 000	9 840	46,86	96,29
Bezpečnost a ochrana zdraví při práci	40 100	40 100	40 100	40 082	99,95	99,95
Transfery územním rozpočtům na dávky	25 703 790	24 877 178	25 110 193	25 298 074	100,75	98,42
Neinvestiční nedávkové transfery	10 145 103	7 253 256	10 890 219	10 859 872	99,72	107,05
v tom: občanská sdružení	1 473 228	151 487	1 267 240	1 538 367	121,40	104,42
humanitární organizace	851 578	80 228	770 786	802 485	104,11	94,24
obecné prospěšné organizace	442 236	38 104	426 674	462 178	108,32	104,51
neřadící podnikatelské subjekty - fyz. osoby a právnické osoby	1 097 303	318 555	1 919 126	1 592 688	82,99	145,15
ostatní neinvestiční transfery nezisk.org, PO a VŠ	4 748 610	6 143 758	4 559 987	4 677 805	102,58	98,51
neinvestiční dotace územním celkům	1 532 148	521 124	1 946 406	1 786 350	91,78	116,59
Transfery na podporu reprodukce majetnatím sub. v soc. obl.- neevitované v ISPROFIN	7 860	12 436	27 762	19 780	71,25	251,66
Výdaje účelové určené na financování reprodukce investičního majetku 2)	1 482 476	1 280 464	1 297 741	1 105 589	85,19	74,58

Pramení: MPSV (SZÚ 2011)

1) neobsahuje výdaje KP Progress ve výši 405 tis. Kč a výdaje OP LZZ ve výši 2 627,72 tis. Kč, které jsou součástí závazného ukazatele „Neinvestiční nedávkové transfery“.

2) neobsahuje mzdové výdaje vč. příslušenství v programu 113 020 (SÚIP) - RS a RZ ve výši 1 526 tis. Kč a čerpání ve výši 773 tis. Kč
113 210 (ČSSZ) - RS a RZ ve výši 5 064 tis. Kč a čerpání ve výši 639 tis. Kč
113 010 (MPSV) - RZ ve výši 575 tis. Kč a čerpání ve výši 52 tis. Kč

VÝVOJ PLNĚNÍ ROZPOČTU PŘÍJMŮ ORGANIZAČNÍCH SLOŽEK STÁTU

Tabulka č. 10.2

v tis.Kč

	Skutečnost 2010	Schválený rozpočet 2011	Upravený rozpočet 2011	Skutečnost 2011	% plnění upraveného rozpočtu	Index 2011/2010
Příjmy celkem	351 844 580	368 468 355	372 126 764	365 556 456	98,23	103,90
v tom: ČSSZ	346 307 053	363 335 843	363 335 843	358 103 994	98,56	103,41
SÚIP	2 762	696	696	1 021	146,71	36,97
MPSV	4 535 092	4 334 814	7 991 723	6 394 583	80,02	141,00
ÚP	917 346	755 000	756 500	975 440	128,94	106,33
Úřad pro MPOD	1	2	2	15	758,00	1 329,82
ÚSP	82 326	42 000	42 000	81 402	193,82	98,88
v tom: daňové příjmy	653 623	656 000	656 000	629 777	96,00	96,35
v tom: ČSSZ	3	-	-	11 805	x	x
MPSV	8 680	6 000	6 000	3 850	64,17	44,35
ÚP	644 940	650 000	650 000	614 122	94,48	95,22
z toho: odvody nahrazující zaměstnávání občanů se změnou pracovní schopnosti ÚP	644 704	650 000	649 968	607 896	93,53	94,29
příjmy z pojistného na sociální zabezpečení a příspěvku na státní politiku zaměstnanosti ČSSZ	345 423 254	362 735 741	362 735 741	357 449 799	98,54	103,48
z toho: pojistné na důchodové pojištění	308 406 994	322 431 770	322 431 770	319 424 850	99,07	103,57
nedañové příjmy	1 298 433	750 000	750 000	1 109 039	147,87	85,41
v tom: ČSSZ	878 788	600 102	600 102	631 530	105,24	71,86
SÚIP	2 692	696	696	844	121,32	31,37
MPSV	76 869	2 200	2 200	54 993	2 499,70	71,54
ÚP	258 308	105 000	105 000	341 213	324,96	132,10
Úřad pro MPOD	1	2	2	15	758,00	x
ÚSP	81 775	42 000	42 000	80 442	191,53	98,37
z toho: splátky půjček ÚP	1 390	751	635	996	156,86	71,65
dobrovolné pojistné ČSSZ	669 133	450 937	450 937	445 753	98,85	66,62
vratky důchodů z minulých let ČSSZ	175 511	140 015	140 015	132 524	94,65	75,51
kapitálové příjmy	1 777	-	-	18 438	x	x
v tom: ČSSZ	1 138	-	-	5 769	x	506,91
SÚIP	7	-	-	126	x	x
MPSV	103	-	-	1 660	x	x
ÚP	529	-	-	10 771	x	x
ÚSP	0	-	-	111	x	x
přijaté dotace	4 467 494	4 326 614	7 985 023	6 349 403	79,52	142,12
v tom: ČSSZ	3 870	-	-	5 090	x	131,53
SÚIP	64	-	-	51	x	79,52
MPSV	4 449 441	4 326 614	7 983 523	6 334 080	79,34	142,36
ÚP	13 569	-	1 500	9 333	622,23	68,78
ÚSP	551	-	-	849	x	154,27

Pramen: MPSV (SZÚ 2011)

VÝVOJ PLNĚNÍ ROZPOČTU VÝDAJŮ ORGANIZAČNÍCH SLOŽEK STÁTU

v tis.Kč

	Skutečnost 2010	Schválený rozpočet 2011	Upravený rozpočet 2011	Skutečnost 2011	Plnění upraveného rozpočtu v % (4:3)	Index 2011/2010 (4:1)
a	1	2	3	4	5	6
Výdaje OSS celkem	14 485 721	12 421 756	12 590 758	12 219 370	97,05	84,35
v tom: ČSSZ	7 702 941	5 149 241	6 037 966	5 615 900	93,01	72,91
MPSV	2 477 521	3 221 262	2 103 191	2 599 364	123,59	104,92
SÚIP	302 079	326 062	478 117	351 295	73,47	116,29
ÚP	3 989 766	3 711 840	3 955 755	3 638 040	91,97	91,18
Úřad pro MPOD	13 414	13 351	15 729	14 771	93,91	110,12
v tom: platy zaměstnanců a ostatní platby za prov. práci	5 265 340	5 109 152	5 148 987	4 931 955	95,78	93,67
v tom: ČSSZ	2 435 420	2 328 446	2 328 178	2 282 180	98,02	93,71
MPSV	394 237	460 506	456 739	386 501	84,62	98,04
SÚIP	167 414	156 232	197 431	173 449	87,85	103,60
ÚP	2 261 109	2 157 294	2 158 876	2 082 226	96,45	92,09
Úřad pro MPOD	7 161	6 674	7 763	7 600	97,90	106,13
včetně výdaje celkem	6 253 640	4 256 645	4 375 598	4 824 759	110,27	77,15
v tom: ČSSZ ¹⁾	3 897 917	1 891 963	2 413 388	2 296 875	95,17	58,93
MPSV ²⁾	1 513 317	1 561 678	1 058 493	1 741 194	164,50	115,06
SÚIP	63 235	66 988	135 360	80 092	59,17	126,66
ÚP	775 454	731 677	763 111	702 060	92,00	90,54
Úřad pro MPOD	3 717	4 339	5 246	4 539	86,52	122,11
povinné pojistné placené zaměstnavatelem	1 818 425	1 790 129	1 782 829	1 698 299	95,26	93,39
v tom: ČSSZ	815 287	791 677	791 677	769 410	97,19	94,37
MPSV	131 275	156 575	155 433	129 877	83,56	98,94
SÚIP	56 369	53 124	67 015	58 778	87,71	104,28
ÚP	813 099	786 482	766 062	737 676	96,29	90,72
Úřad pro MPOD	2 396	2 271	2 642	2 557	96,79	106,72
převod fondu kulturních a sociálních potřeb	103 417	49 566	49 803	47 917	96,21	46,33
v tom: ČSSZ	47 507	22 247	22 515	22 301	99,05	46,94
MPSV	7 362	4 161	4 149	3 622	87,30	49,20
SÚIP	3 327	1 551	1 959	1 725	88,04	51,84
ÚP	45 082	21 540	21 102	20 194	95,70	44,79
Úřad pro MPOD	140	67	78	75	96,41	53,81
výdaje účelově určené na financování reprodukce investičního majetku	1 044 898	1 216 264	1 233 541	716 439	58,08	68,57
v tom: ČSSZ ³⁾	506 810	114 908	482 208	245 134	50,84	48,37
MPSV ³⁾	431 330	481 327	402 672	338 170	83,98	78,40
SÚIP ³⁾	11 735	48 167	76 352	37 251	48,79	317,44
ÚP ⁴⁾	95 023	14 847	246 604	95 885	38,88	100,91
MPSV - nezaregistrované akce (ČSSZ, SÚIP a ÚP) ⁵⁾	x	557 015	25 705	0	x	x

Pramen: MPSV (SZÚ 2011)

¹⁾ včetně výdajů na osoby s českým původem přesídlené z Kazachstánu a výdajů na refundaci poloviny náhrady mzdy za dočasnou pracovní neschopnost

²⁾ včetně investičních výdajů v rámci OP LZZ neevdovaných v ISPROFIN ve výši 2 389 tis. Kč

³⁾ neobsahuje mzdové výdaje vč. příslušenství u programu 113 020 (SÚIP) - RS a RZ ve výši 1 526 tis. Kč a čerpání ve výši 773 tis. Kč 113 210 (ČSSZ) - RS a RZ ve výši 5 064 tis. Kč a čerpání ve výši 639 tis. Kč 113 010 (MPSV) - RZ ve výši 575 tis. Kč a čerpání ve výši 52 tis. Kč

⁴⁾ včetně výdajů programu 113 340 Integrovaný operační program v oblastech intervence zaměstnanosti a soc. služeb ve výši 65 001 tis. Kč

⁵⁾ schválený rozpočet obsahuje nezaregistrované akce programu 113 020 (SÚIP) ve výši 18 286 tis. Kč, programu 113 030 (ÚP) ve výši 65 153 tis. Kč, programu 113 220 (ČSSZ) ve výši 280 000 tis. Kč a programu 113 340 (ÚP) ve výši 193 576 tis. Kč. Upravený rozpočet obsahuje nezaregistrované akce programu 113 340 (ÚP) ve výši 25 705 tis. Kč.

VÝVOJ VÝDAJŮ NA TRANSFERY OBYVATELSTVU

Tabulka č. 10.4

v tis. Kč

Druh dávký	Skutečnost 2010	Schválený rozpočet 2011	Upravený rozpočet 2011	Skutečnost 2011	% plnění upraveného rozpočtu	Index 2011/2010
Důchody celkem	337 798 656 1)	354 700 000	359 100 000	359 098 199 2)	100,00	106,31
Nemocenské	14 943 716	13 365 000	13 614 000	13 353 981	98,09	89,36
Podpora při ČR	431 452	530 000	650 000	640 048	98,47	148,35
Výrovnávací příspěvek v těhotenství a mateřství	3 774	5 000	6 000	5 669	94,48	150,21
Penežitá pomoc v mateřství	7 409 591	7 800 000	7 570 000	7 505 677	99,15	101,30
Nemocenské dávky celkem	22 788 532	21 700 000	21 840 000	21 505 374	98,47	94,37
Přídavek na dítě	3 875 492	4 252 270	3 543 679	3 496 421	98,67	90,22
Sociální příspěvek	3 116 784	2 921 360	844 045	795 443	94,24	25,52
Porodné	1 564 932	1 455 202	356 357	292 238	82,01	18,67
Rodičovský příspěvek	27 765 385	25 197 763	25 707 166	25 693 147	99,95	92,54
Dávky péčovské péče	1 008 542	903 479	1 102 179	1 065 649	96,69	105,66
Požitné	16 315	23 066	21 346	15 375	72,03	94,24
Příspěvek na bydlení	3 533 223	3 500 000	4 657 720	4 625 203	99,30	130,91
Dávky státní sociální podpory jinde nezahrzené	-21	0	127 633	110 918	86,90	x
Dávky státní sociální podpory	40 880 651	38 253 140	36 360 125	36 094 392	99,27	88,29
Zvýšení důchodů pro bezmocnost	12	500	500	27	5,39	220,74
Příspěvek na péči do zahraničí	1 024	2 000	2 000	882	44,08	86,09
Důchodové připojištění	581	1 000	1 000	504	50,36	86,68
Výrovnání důchodů se SR	1 281	1 500	1 500	1 103	73,53	86,10
Ostat dávký povahy sociálního zabezpečení		1 000	1 000		x	x
Ostatní sociální dávky celkem	2 898	6 000	6 000	2 515	41,92	86,78
Aktivní politika zaměstnanosti	6 172 074	6 305 337	6 196 156	3 816 436	61,59	61,83
Pasivní politika zaměstnanosti	13 354 778	14 300 000	11 200 000	10 349 149	92,40	77,49
Výplaty spojené s realizací zákona 118/2000 Sb. (insolvence)	497 837	700 000	700 000	389 142	55,59	78,17
Příspěvek na podporu zaměstnávání osob se zdravotním postižením	2 712 304	2 600 000	2 760 000	3 282 404	118,93	121,02
Státní politika zaměstnanosti celkem	22 736 994	23 905 337	20 856 156	17 837 132	85,52	78,45
Transfery na příspěvek na péči podle zákona o sociálních službách	19 800 489	17 767 178	18 000 193	18 240 905	101,34	92,12
Transfery na dávky pomoci v hmotné nouzi a na dávky zdravotně postiženým	5 903 301	7 110 000	7 110 000	7 057 169	99,26	119,55
Transfery územním rozpočtům na dávky	25 703 790	24 877 178	25 110 193	25 298 074	100,75	98,42
Ú H R N E M	449 911 522	463 441 655	463 272 474	459 835 687	99,26	102,21

Pramen: MPSV (SZÚ 2011)

- 1) včetně zálohy poskytnuté v prosinci 2010 na výplatu důchodů v lednu 2011 ve výši 2 146 800 tis. Kč a bez zálohy poskytnuté v prosinci 2009 na výplatu důchodů v lednu 2010 ve výši 4 510 000 tis. Kč.
2) včetně zálohy poskytnuté v prosinci 2011 na výplatu důchodů v lednu 2012 ve výši 2 011 000 tis. Kč.

11. STÁTNÍ SOCIÁLNÍ PODPORA

- 11.1 Vývoj vyplacených dávek státní sociální podpory
- 11.2 Počet vyplacených dávek státní sociální podpory podle krajů v roce 2011
- 11.3 Výdaje na dávky státní sociální podpory podle krajů v roce 2011
- 11.4 Strukturální rozložení výdajů na dávky státní sociální podpory v roce 2011
- 11.5 Příjemci rodičovského příspěvku podle pohlaví

VÝVOJ VYPŁACENÝCH DÁVEK STÁTNI SOCIÁLNÍ PODPORY

Tabulka č. 11.1

Dávka	z toho											
	leden	únor	březen	duben	květen	červen	červenec	srpen	září	říjen	listopad	prosinec
	Celkem za rok											
	2011											
	Celkem za rok											
	2010											
přídavek na dítě	poč.	505 465	501 482	499 080	500 358	501 604	500 006	500 951	500 837	432 774	394 229	462 717
	tis. Kč	3 042 141	3 019 954	3 011 091	3 017 522	3 022 501	3 018 866	3 022 664	3 021 134	2 579 929	2 399 518	2 786 695
sociální příspěvek	poč.	17 229	15 338	14 804	13 407	15 023	14 608	12 026	14 263	14 374	13 609	15 065
	tis. Kč	46 535	47 524	48 286	45 868	50 528	49 568	41 463	48 420	46 053	46 195	51 065
příspěvek na bydlení	poč.	126 971	142 755	143 723	133 942	151 339	149 421	124 907	145 054	138 189	138 668	161 812
	tis. Kč	347 926	384 640	386 127	378 693	419 449	414 171	352 898	401 563	379 847	393 288	451 695
rodicovský příspěvek	poč.	330 722	327 847	328 473	327 434	327 080	323 983	323 349	322 394	319 962	315 915	316 536
	tis. Kč	2 272 252	2 157 872	2 154 021	2 151 881	2 146 411	2 131 870	2 125 829	2 117 952	2 090 052	2 099 322	2 101 540
příspěvek na potřeby dítěte	poč.	10 224	10 320	10 389	10 286	10 419	10 482	10 546	10 679	9 975	10 902	10 706
	tis. Kč	44 448	45 205	45 495	45 229	45 658	46 018	46 484	46 848	43 791	47 963	47 176
odměna péstouna	poč.	11 039	11 315	11 386	11 357	11 428	11 496	11 601	11 665	8 980	8 718	8 645
	tis. Kč	40 445	41 285	41 966	41 512	41 899	42 385	42 686	42 985	41 000	43 340	43 281
příspěvek při převzetí dítěte	poč.	153	117	135	96	133	143	146	147	112	166	122
	tis. Kč	1 346	1 036	1 195	866	1 181	1 271	1 300	1 298	970	1 438	1 070
dávky péstounské péče	poč.	4	5	11	6	8	1	3	4	2	2	6
	tis. Kč	4 335	754	466	366	572	102	247	418	123	329	550
poročné	poč.	9 432	1 419	1 188	1 159	1 045	808	979	948	762	1 005	909
	tis. Kč	1 564 748	187 141	156 646	152 275	137 877	106 699	129 939	124 522	103 080	132 384	119 776
poliřadné	poč.	279	260	260	252	226	250	284	249	231	265	246
	tis. Kč	1 395	1 300	1 300	1 260	1 130	1 255	1 420	1 245	1 155	1 325	1 230
Celkem počet	poč.	11 973 328	11 011 490	11 009 005	997 942	1 017 871	1 011 198	984 792	1 006 240	925 361	883 479	976 764
	tis. Kč	40 791 052	3 000 423	2 995 621	2 982 700	3 023 115	2 999 203	2 927 529	2 975 315	2 870 999	2 886 002	2 988 278

Pramení: MPSV (IS Okstatis)

poč. - počet dávek (počet řádně vyplacených dávek, doplteků, přeplatků a vratek)

POČET VYPLACENÝCH DÁVEK* STÁTNÍ SOCIÁLNÍ PODPORY PODLE KRAJŮ V ROCE 2011

Tabulka č.11.2

Územní jednotka	Celkový počet dávek za rok	z toho										pohřebné
		přídavek na dítě	sociální příplatek	příspěvek na bydlení	rodičovský příspěvek	příspěvek na potřeby dítěte	odměna pěstouna	příspěvek při převzetí dítěte	příspěvek na zakoupení motorového vozidla	porodné		
Hl. město Praha	949 703	285 179	13 957	179 628	448 656	9 468	9 422	125	1	3 033	234	
Středočeský kraj	1 205 398	546 963	26 628	95 259	509 095	12 086	12 265	181	-5	2 590	336	
Jihočeský kraj	702 904	355 989	18 736	79 385	232 047	7 234	7 859	97	3	1 356	198	
Plzeňský kraj	541 134	253 334	13 562	51 326	208 306	6 402	6 865	124	2	1 081	132	
Karlovarský kraj	435 563	229 257	12 698	67 770	113 870	5 636	5 459	61	1	734	77	
Ústecký kraj	1 252 789	647 086	37 879	222 967	319 167	11 451	11 764	156	2	2 043	274	
Liberecký kraj	550 529	268 342	16 673	80 917	172 144	5 550	5 830	66	3	884	120	
Královéhradecký kraj	610 804	306 908	17 590	68 414	204 423	5 984	6 244	76	3	977	185	
Paroubický kraj	592 750	308 057	16 849	64 188	189 609	6 051	6 829	86	4	930	147	
Kraj Vysočina	579 895	316 322	14 576	55 620	181 180	5 405	5 719	57	5	847	164	
Olomoucký kraj	789 716	413 418	22 195	103 097	231 318	8 758	9 317	82	5	1 289	237	
Jihomoravský kraj	1 323 185	650 513	33 434	181 594	430 553	11 784	12 305	143	14	2 509	336	
Zlínský kraj	658 091	347 803	16 994	76 393	201 696	7 016	6 910	79	8	1 007	185	
Moravskoslezský kraj	1 780 867	874 311	48 238	362 283	448 187	22 357	21 995	289	11	2 748	448	
Celkem ČR	11 973 328	5 803 482	310 009	1 688 841	3 890 251	125 182	128 783	1 622	57	22 028	3 073	

Pramení: MPSV (IS Okstatis)

* jsou zahrnuty i zpětně vyplacené dávky, včetně doplatků, přeplatků a vrátek

VÝDAJE NA DÁVKY STÁTNÍ SOCIÁLNÍ PODPORY PODLE KRAJŮ V ROCE 2011

Tabulka č. 11.3
v tis. Kč

Územní jednotka	Celkem za rok	přídavek na dítě	sociální příplatek	příspěvek na bydlení	rodičovský příspěvek	z toho				porodné	požitné
						příspěvek na potřeby dítěte	odměna pěstouna	příspěvek při převzetí dítěte	příspěvek na zakoupení motorového vozidla		
Hl. město Praha	3 992 486	171 188	33 016	553 739	3 114 913	41 262	35 708	1 087	100	40 302	1 170
Středočeský kraj	4 212 114	327 394	66 767	251 540	3 428 738	52 590	47 390	1 597	-6	34 424	1 680
Jihočeský kraj	2 077 407	214 489	45 603	203 877	1 529 127	32 464	31 840	848	224	17 940	995
Plzeňský kraj	1 765 220	151 663	34 004	132 291	1 376 276	27 647	27 091	1 099	105	14 385	660
Karlovarský kraj	1 136 622	136 800	32 309	194 711	717 099	24 894	20 030	526	15	9 854	385
Ústecký kraj	3 289 238	387 094	103 360	663 720	2 009 271	49 940	46 090	1 366	171	26 856	1 370
Liberecký kraj	1 626 611	160 895	44 774	230 786	1 129 150	25 073	22 683	586	300	11 765	600
Královéhradecký kraj	1 840 998	184 936	45 986	187 385	1 358 123	26 187	23 768	667	106	12 916	925
Pardubický kraj	1 727 307	186 653	43 476	163 902	1 263 528	27 026	28 651	756	236	12 344	735
Kraj Vysočina	1 607 670	192 402	35 674	135 055	1 184 410	24 101	23 216	486	333	11 174	820
Olomoucký kraj	2 196 625	250 548	58 486	271 273	1 522 718	38 269	35 999	718	341	17 089	1 185
Jihomoravský kraj	4 004 229	393 670	82 955	515 908	2 874 517	51 886	48 110	1 247	1 028	33 228	1 680
Zlínský kraj	1 844 125	212 155	41 770	186 262	1 330 938	30 386	27 213	699	367	13 410	925
Moravskoslezský kraj	4 686 102	527 061	118 226	947 404	2 867 142	97 699	86 421	2 634	1 019	36 257	2 240
Celkem ČR	36 013 857	3 498 346	786 392	4 640 548	25 708 896	549 618	504 403	14 316	4 335	291 928	15 375

Pramen: MPSV

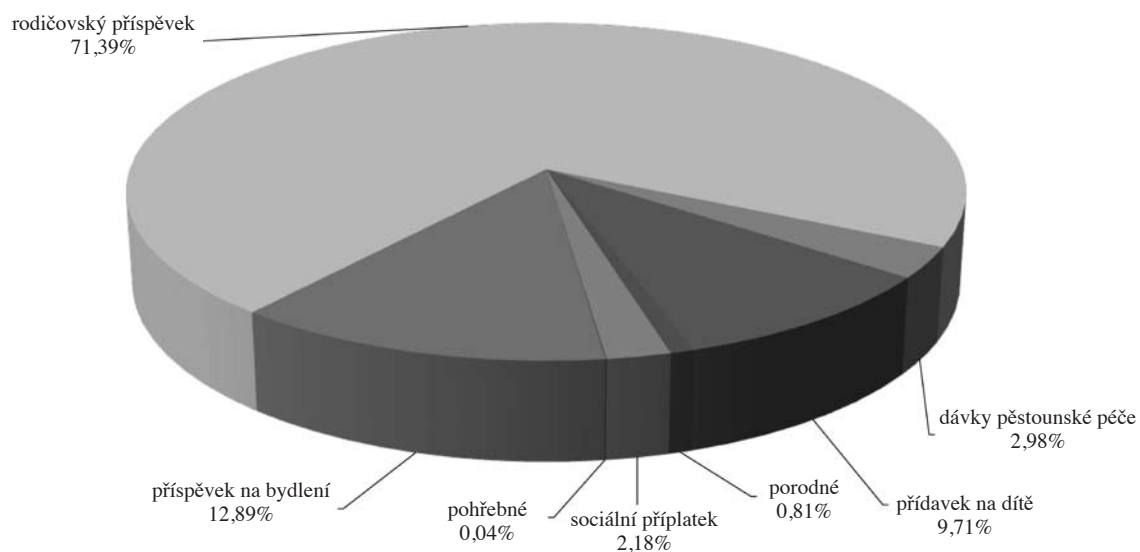
STRUKTURÁLNÍ ROZLOŽENÍ VÝDAJŮ NA DÁVKY STÁTNÍ SOCIÁLNÍ PODPORY V ROCE 2011

PŘÍJEMCI RODIČOVSKÉHO PŘÍSPĚVKU PODLE POHLAVÍ

Tabulka č. 11.5

Územní jednotka (trvale bydlící příjemce)	Průměrný měsíční počet příjemců rodičovského příspěvku					
	rok 2010			rok 2011		
	žena	muž	celkem	žena	muž	celkem
Hl. město Praha	36 590	653	37 243	36 163	708	36 871
Středočeský kraj	42 454	586	43 040	41 327	618	41 945
Jihočeský kraj	19 810	273	20 083	18 917	274	19 191
Plzeňský kraj	17 734	274	18 008	16 808	271	17 079
Karlovarský kraj	10 081	228	10 309	9 147	242	9 389
Ústecký kraj	27 493	456	27 949	26 025	494	26 519
Liberecký kraj	14 590	223	14 813	13 786	232	14 018
Královéhradecký kraj	17 387	262	17 649	16 429	283	16 712
Pardubický kraj	15 999	221	16 220	15 309	238	15 547
Kraj Vysočina	15 650	172	15 822	14 820	203	15 023
Jihomoravský kraj	36 096	465	36 561	35 114	501	35 615
Olomoucký kraj	19 929	290	20 219	18 798	312	19 110
Moravskoslezský kraj	38 232	683	38 915	35 964	725	36 689
Zlínský kraj	17 250	219	17 469	16 465	224	16 689
Ostatní	2 219	441	2 660	2 333	418	2 751
Celkem ČR	331 514	5 446	336 960	317 405	5 743	323 148

Pramen: MPSV (Okdávky)

Poznámka: počet příjemců je dán počtem řádně priznaných dávek za sledované období bez ohledu na okamžik výplaty

12. LÉKAŘSKÁ POSUDKOVÁ SLUŽBA

- 12.1 Počty posudků zpracovaných posudkovými komisemi (posudky komisí MPSV ve vztahu k posudkům orgánů I. stupně – změny)
- 12.2 Vývoj zjišťovacích prohlídek a kontrolních lékařských prohlídek (podle druhu invalidity)
- 12.3 Vývoj počtu ostatních posudků
- 12.4 Statistika řízení dle předmětu řízení

POČTY POSUDKŮ ZPRACOVANÝCH POSUDKOVÝMI KOMISEMI (POSUDKY KOMISÍ MPSV
VE VZTAHU K POSUDKŮM ORGÁNŮ 1. STUPNĚ - ZMĚNY)

Detašovaná pracoviště MPSV		Počet posudků - rok 2011																													
		o invaliditě			o bezmocnosti			o osobách zdravotně znevýhodněných			o dlouhod. nezpřizn. zdrav. stavu dítěte			pro účely mimořádných výhod			pro účely dávek soc. péče			pro účely dávek st. soc. podpory			hodnocení stupně závislosti			zvýšení příjmu vlastní prací			celkem		
		celkem	z toho změn počet	%	celkem	z toho změn počet	%	celkem	z toho změn počet	%	celkem	z toho změn počet	%	celkem	z toho změn počet	%	celkem	z toho změn počet	%	celkem	z toho změn počet	%	celkem	z toho změn počet	%	celkem	z toho změn počet	%			
Praha	218	58	26,6	0	0	0,0	36	9	25,0	0	0	0,0	1 927	447	23,2	347	37	10,7	95	29	30,5	2 634	1 106	42,0	0	0	0,0	5 257	1 686	32,1	
Č. Budějovice	42	10	23,8	0	0	0,0	36	7	19,4	0	0	0,0	515	130	25,2	143	16	11,2	24	11	45,8	752	297	39,5	0	0	0,0	1 512	471	31,2	
Plzeň	51	16	31,4	0	0	0,0	10	2	20,0	0	0	0,0	526	74	14,1	136	13	9,6	20	1	5,0	780	265	34,0	0	0	0,0	1 523	371	24,4	
Ústí nad Labem	61	17	27,9	0	0	0,0	25	7	28,0	1	1	100,0	833	134	16,1	158	12	7,6	31	5	16,1	1 036	433	41,8	0	0	0,0	2 145	609	28,4	
Hradec Králové	140	47	33,6	0	0	0,0	27	4	14,8	1	0	0,0	940	207	22,0	227	8	3,5	47	12	25,5	1 209	651	53,8	0	0	0,0	2 591	929	35,9	
Brno	263	54	20,5	7	2	28,6	63	9	14,3	0	0	0,0	1 732	307	17,7	388	38	9,8	68	17	25,0	2 609	617	23,6	0	0	0,0	5 130	1 044	20,4	
Ostrava	260	35	13,5	0	0	0,0	126	14	11,1	9	0	0,0	1 251	261	20,9	294	25	8,5	47	20	42,6	1 768	490	27,7	1	0	0,0	3 756	845	22,5	
Celkem	1 035	237	22,9	7	2	28,6	323	52	16,099	11	1	9,1	7 724	1 560	20,2	1 693	149	8,8	332	95	28,6	10 788	3 859	35,8	0	0	0	21 914	5 955	27,2	

Pramení: MPSV

VÝVOJ ZJIŠŤOVACÍCH PROHLÍDEK A KONTROLNÍCH LÉKAŘSKÝCH PROHLÍDEK (PODLE DRUHU INVALIDITY)

Tabulka č. 12.2

Územní jednotka	Rok 2010						Rok 2011								
	IP	ID	IT	částičná / plná	invalidita celkem	žádána invalidita	ZjP	KLP	IP	ID	IT	invalidita celkem	žádána invalidita	ZjP	KLP
Hlavní město Praha	1 229	1 100	1 863	81	4 192	609	4 882	9 955	1 237	867	1 662	3 766	600	4 366	10 016
Středočeský kraj	2 072	949	1 952	121	4 973	1 856	6 950	13 151	1 909	792	1 750	4 451	1 504	5 955	12 587
Jihočeský kraj	1 453	667	1 006	15	3 126	973	4 114	6 636	1 224	489	767	2 480	847	3 327	6 350
Plzeňský kraj	1 086	649	1 205	29	2 940	593	3 562	6 252	954	409	925	2 288	537	2 825	6 570
Karlovarský kraj	517	302	573	8	1 392	514	1 914	2 552	531	273	515	1 319	437	1 756	3 011
Ústecký kraj	2 250	1 145	1 881	53	5 276	1 411	6 740	10 280	1 858	718	1 408	3 984	1 229	5 213	10 465
Liberecký kraj	900	476	703	32	2 079	722	2 833	3 765	745	364	567	1 676	486	2 162	4 106
Královéhradecký kraj	788	492	947	13	2 227	818	3 058	6 461	691	292	746	1 729	659	2 388	6 062
Pardubický kraj	913	577	956	23	2 446	701	3 170	6 211	791	362	655	1 808	669	2 477	5 865
Kraj Vysočina	2 127	868	1 454	25	4 449	608	5 082	2 848	689	363	585	1 637	562	2 199	4 795
Jihomoravský kraj	2 534	1 412	2 119	30	6 065	1 819	7 914	14 597	2 125	854	1 511	4 490	1 593	6 083	14 556
Olomoucký kraj	991	459	753	27	2 203	1 128	3 358	5 669	887	316	693	1 896	844	2 740	5 938
Moravskoslezský kraj	2 310	1 162	2 340	181	5 812	2 652	8 645	8 888	2 055	833	1 766	4 654	2 496	7 150	9 333
Zlínský kraj	1 280	660	1 175	16	3 115	1 018	4 149	6 739	966	412	859	2 237	885	3 122	6 887
Celkem ČR	20 450	10 918	18 927	654	50 295	15 422	66 371	104 004	16 662	7 344	14 409	38 415	13 348	51 763	106 541

Pramen: ČSSZ

IP = invalidita prvního stupně

ID = invalidita druhého stupně

IT = invalidita třetího stupně

ZjP = zjišťovací lékařská prohlídka

KLP = kontrolní lékařská prohlídka

částičná / plná = zahrnuje zbytky posudků z roku 2009 provedené v roce 2010 dle staré legislativy

VÝVOJ POČTU OSTATNÍCH POSUDKŮ

Tabulka č. 12.3

Územní jednotka	Rok 2010										Rok 2011									
	OZZ	BZM	MV	Děti	SSP	PND	Jiné	Opravné	Závislost	Celkem	OZZ	BZM	MV	Děti	SSP	PND	Jiné	Opravné	Závislost	Celkem
Hlavní město Praha	207	8	7 879	37	801	851	1 132	400	11 483	22 798	194	8	7 193	20	800	989	1 012	643	11 828	22 687
Středočeský kraj	455	107	11 059	85	1 201	1 191	1 551	1 103	13 806	30 558	509	8	9 139	35	1 209	1 409	1 445	1 519	12 290	27 563
Jihočeský kraj	707	2	6 071	29	667	1 132	927	424	8 867	18 826	594	1	4 965	15	762	1 305	877	680	7 988	17 187
Plzeňský kraj	392	1	5 887	17	689	672	884	252	7 952	16 746	356	3	4 768	10	701	698	843	436	7 338	15 153
Karlovarský kraj	187	5	2 306	14	353	212	280	217	3 758	7 332	139	1	2 211	5	534	324	440	323	3 397	7 374
Ústecký kraj	1 217	5	9 345	90	1 314	653	1 194	467	12 093	26 378	1 004	3	8 108	82	1 663	804	1 010	576	11 354	24 604
Liberecký kraj	497	6	4 475	17	733	455	657	272	6 086	13 198	448	3	3 705	19	783	526	612	428	5 797	12 321
Královéhradecký kraj	661	1	5 627	24	842	476	827	497	7 706	16 661	700	2	4 590	16	844	665	786	747	7 670	16 020
Pardubický kraj	662	2	5 240	43	778	489	853	481	7 635	16 183	583	0	4 388	22	866	540	806	711	7 222	15 138
Kraj Vysočina	459	1	5 282	16	696	483	652	447	6 860	14 896	339	2	4 518	12	822	575	652	397	6 677	13 994
Jihomoravský kraj	1 201	20	11 217	41	1 274	1 293	1 400	873	17 490	34 809	995	36	9 157	52	1 426	1 591	1 301	941	15 985	31 484
Olomoucký kraj	884	2	5 636	25	947	995	1 044	566	10 059	20 158	1 018	5	5 274	7	983	1 067	873	675	9 340	19 242
Moravskoslezský kraj	2 151	10	10 871	103	1 536	1 597	2 707	1 223	20 917	41 115	1 619	5	8 822	30	1 800	2 056	2 449	1 773	17 508	36 062
Zlínský kraj	964	4	7 287	40	708	849	1 091	586	9 562	21 091	691	9	6 299	39	730	1 017	1 152	740	8 891	19 568
Celkem ČR	10 644	174	98 182	581	12 539	11 348	15 199	7 808	144 274	300 749	9 189	86	83 137	364	13 923	13 566	14 258	10 589	133 285	278 397

Pramení: ČSSZ

OZZ = osoba zdravotně znevýhodněná

BZM = bezmocnost

MV = mimořádné výhody

Děti = posouzení dětí pro důchodový zákon

SSP = státní sociální podpora

PND = prodloužení nemocenských dávek po vyčerpání podpůrné doby

Jiné = posudky pro nepojistné systémy mimo uvedené

Opravné = posudky v rámci odvolacích řízení

Závislost = posouzení stupně závislosti

STATISTIKA ŘÍZENÍ DLE PŘEDMĚTU ŘÍZENÍ

Tabulka č. 12.4

Předmět řízení	31.12.2010		1.1.2011 - 31.12.2011										31.12.2011		
	NEVYŘÍZENO		UKONČENO POSUDKEM										NEVYŘÍZENO		
	po lhůtě	DOŠLO *)	VRÁCENO	neuznáno	1	2	3	4	5	jiný výsledek	součet	po lhůtě	po lhůtě		
mmotračné výhody	12 638	4 768	84 019	1 841	I. stupeň 10 705	II. stupeň 22 417	III. stupeň 36 261	13 755		3	83 141	36 910	11 675	3 336	
dávky státní sociální podpory	1 855	667	13 524	462	neuznáno 1 364	I. stupeň 5 118	II. stupeň 5 453	1 906		1	13 842	6 507	1 075	453	
osoba zdravotně znevýhodněná dlouhodobě nepřizpůsobivý zdravotní stav dítěte	1 517	606	10 134	594	neuznáno 1 659	7 536	uznáno				9 195	3 558	1 862	413	
príspevek na péči	16	6	185	7	neuznáno 15	156	uznáno				171	68	23	7	
príspevek na zakoupení motorového vozidla (§ 23-28 z.č.108/2006)	24 160	8 153	134 602	1 213	neuznáno 18 893	I. stupeň 37 440	II. stupeň 36 090	23 311	17 543	9	133 286	69 973	24 263	6 623	
príspevek na opravu motorového vozidla	328	117	2 964	70	neuznáno 1 537	1 349	uznáno				2 886	1 072	336	79	
príspevek na úpravu bytu	888	337	7 962	182	neuznáno 4059	3873	uznáno				7 934	3 168	734	247	
príspevek na zakoupení motorového vozidla	14	10	219	10	neuznáno 100	95	uznáno				195	73	28	6	
príspevek na zvláštní opravu motorového vozidla	50	22	598	10	neuznáno 108	465	uznáno				573	233	65	22	
príspevek na individuální dopravu	237	83	1 862	60	neuznáno 1104	823	uznáno				1 927	945	112	56	
príspevek na úhradu za užívání bezbariérového bytu a garáže	24	10	149	6	neuznáno 30	122	uznáno				152	94	15	11	
schopnost zvýšit si příjem vlastní prací	129	76	565	64	schopen 477	115	neschopen				592	357	38	23	
invalidita - typ řízení kontrolní	26 442	10 222	97 138	3 656	nepriznáno 6 236	éčestně 2	plná 4	38 745	17 336	33 318	39	95 680	39 778	24 244	10 022
invalidita - typ řízení zjišťovací	9 168	3 965	52 333	2 472	nepriznáno 13 311	éčestně 3	plná 4	16 666	7 343	14 414	32	51 773	22 805	7 256	2 501
invalidita - typ řízení změna stupně invalidity	758	285	12 423	530	nepriznáno 69	éčestně 0	plná 0	2 502	4 106	4 238	1	10 906	4 621	1 745	578
bezpracnost	18	16	95	21	nevyhovuje 23	éčestně 15	převážně 40	8			86	15	6	3	
prodávání výplaty nemocenského	961	134	14 406	606	nevyhovuje 1 395	vyhovuje 12 175					1	13 571	1 616	1 190	128
děti - MP	8	4	127	7	neuznáno 19	103	uznáno				122	28	6	3	
dávky soc. péče	2	2		2	neuznáno uznáno										
nezaopatřené dítě SSP	12	8	75	5	neplňuje 15	splňuje 66					81	35	1	1	
nezaopatřené dítě dle řízení o příspěvku na zvl. pomůcku na zakoupení mot.vozidla dle ust. § 22 odst. 1 ve vztahu k § 9 odst. 2 a a odst. z.č.529/2011 Sb.	9	6	65	3	neplňuje 28	splňuje 43					71	25			
CELKEM ČR	79 234	29 497	453 450	11 825	61 147	91 903	77 827	96 925	46 336	51 960	86	426 184	191 881	74 675	24 512

Pramen: ČSSZ

*) počet přijatých žádostí o provedení posudku

13. NEMOCENSKÉ POJIŠTĚNÍ

- 13.1 Základní ukazatele nemocenského pojištění v roce 2011
- 13.2 Procento pracovní neschopnosti pro nemoc a úraz v roce 2011

Ukazatel	Pracovní neschopnost pro			
	nemoc	pracovní úraz	ostatní úraz	c e l k e m
Počet nově hlášených případů PN	1 144 538	47 111	77 115	1 268 761
Počet kalendářních dnů PN	48 774 027	2 592 537	4 557 452	55 924 016
Počet nově hlášených případů PN na 100 pojištěnců	27,18	1,12	1,83	30,13
Průměrné procento PN	3,17	0,17	0,30	3,64
Počet kalendářních dnů PN na 1 nově hlášený případ	42,61	55,03	59,10	44,08
Průměrný denní stav práce neschopných	133 627	7 103	12 486	153 216
Průměrný počet nemocensky pojištěných	x	x	x	4 211 549

Pramen: ČSÚ - Pracovní neschopnost pro nemoc a úraz v ČR za rok 2011

Územní jednotka	Průměrné procento pracovní neschopnosti pro			
	nemoc	pracovní úraz	ostatní úraz	celkem
Hlavní město Praha	2,63	0,11	0,19	2,93
Středočeský kraj	3,30	0,17	0,28	3,75
Jihočeský kraj	3,55	0,23	0,40	4,19
Plzeňský kraj	3,23	0,24	0,33	3,81
Karlovarský kraj	3,04	0,17	0,26	3,47
Ústecký kraj	3,17	0,18	0,25	3,60
Liberecký kraj	3,40	0,18	0,34	3,92
Královéhradecký kraj	3,09	0,20	0,34	3,63
Pardubický kraj	3,14	0,18	0,31	3,63
Kraj Vysočina	3,19	0,23	0,36	3,79
Jihomoravský kraj	3,21	0,16	0,29	3,66
Olomoucký kraj	3,24	0,16	0,32	3,73
Zlínský kraj	3,79	0,18	0,41	4,38
Moravskoslezský kraj	3,68	0,19	0,39	4,26
Celkem ČR	3,17	0,17	0,30	3,64

Pramen: ČSÚ - Pracovní neschopnost pro nemoc a úraz v ČR za rok 2011

14. DÁVKY POMOCI V HMOTNÉ NOUZI A PŘÍSPĚVEK NA PÉČI

- 14.1 Vývoj výdajů a počtu příspěvků na živobytí
- 14.2 Vývoj výdajů a počtu doplatků na bydlení
- 14.3 Vývoj výdajů a počtu dávek mimořádné okamžité pomoci
- 14.4 Vývoj výdajů a počtu příspěvků na péči
- 14.5 Počet příjemců příspěvku na péči (za prosinec 2011 podle krajů)

VÝVOJ VÝDAJŮ A POČTU PŘÍSPĚVKŮ NA ŽIVOBYTÍ

Tabulka 14.1

Územní jednotka	Výdaje (v tis. Kč)		Meziroční index v %	Průměrný měsíční počet vyplacených dávek*		Meziroční index v %
	rok 2010	rok 2011		rok 2010	rok 2011	
Hl. město Praha	100 900	140 792	139,5	3 700	4 534	122,5
Středočeský kraj	190 700	270 481	141,8	6 764	8 050	119,0
Jihočeský kraj	111 433	166 878	149,8	3 806	4 211	110,6
Plzeňský kraj	119 293	148 660	124,6	3 873	4 001	103,3
Karlovarský kraj	136 013	180 052	132,4	3 989	4 402	110,4
Ústecký kraj	502 419	686 950	136,7	15 857	17 989	113,4
Liberecký kraj	129 925	173 265	133,4	4 376	4 724	108,0
Královéhradecký kraj	114 975	161 776	140,7	3 567	4 043	113,3
Pardubický kraj	120 250	152 203	126,6	3 835	3 978	103,7
Kraj Vysočina	85 038	111 962	131,7	2 661	2 805	105,4
Jihomoravský kraj	278 568	363 394	130,5	8 804	9 391	106,7
Olomoucký kraj	231 338	308 208	133,2	6 470	7 423	114,7
Zlínský kraj	134 984	158 088	117,1	4 369	4 508	103,2
Moravskoslezský kraj	606 241	797 244	131,5	19 281	21 395	111,0
CELKEM ČR	2 862 077	3 819 953	133,5	91 352	101 454	111,1

Pramení: MF ČR a MPSV ČR (IS HN/SS)

* včetně zpětně vyplacených dávek

Územní jednotka	Výdaje (v tis. Kč)		Meziroční index v %	Průměrný měsíční počet vyplacených dávek*		Meziroční index v %
	rok 2010	rok 2011		rok 2010	rok 2011	
Hl. město Praha	35 613	50 811	142,7	1 013	1 318	130,1
Středočeský kraj	56 746	78 188	137,8	1 292	1 574	121,8
Jihočeský kraj	26 725	33 393	124,9	872	953	109,3
Plzeňský kraj	29 775	37 637	126,4	842	962	114,3
Karlovarský kraj	25 491	28 266	110,9	916	946	103,3
Ústecký kraj	119 503	142 474	119,2	4 063	4 536	111,6
Liberecký kraj	29 183	33 023	113,2	1 019	1 085	106,5
Královéhradecký kraj	24 887	28 461	114,4	951	1 042	109,6
Pardubický kraj	19 212	21 326	111,0	714	736	103,1
Kraj Vysočina	17 114	21 886	127,9	619	693	112,0
Jihomoravský kraj	57 165	66 159	115,7	2 104	2 214	105,2
Olomoucký kraj	36 808	51 545	140,0	1 440	1 741	120,9
Zlínský kraj	26 270	28 224	107,4	1 082	1 094	101,1
Moravskoslezský kraj	181 585	228 828	126,0	6 307	7 171	113,7
CELKEM ČR	686 077	850 221	123,9	23 234	26 065	112,2

Pramen: MF ČR a MPSV ČR (IS HN/SS)

* včetně zpětně vyplacených dávek

VÝVOJ VÝDAJŮ A POČTU DÁVEK MIMORÁDNÉ OKAMŽITÉ POMOCI

Tabulka 14.3

Územní jednotka	Výdaje (v tis. Kč)		Meziroční index v %	Průměrný měsíční počet vyplacených dávek*		Meziroční index v %
	rok 2010	rok 2011		rok 2010	rok 2011	
Hl. město Praha	12 100	13 942	115,2	504	549	108,9
Středočeský kraj	20 640	22 701	110,0	675	687	101,8
Jihočeský kraj	18 988	21 381	112,6	525	547	104,2
Plzeňský kraj	6 017	8 030	133,5	286	318	111,2
Karlovarský kraj	11 524	15 100	131,0	431	489	113,5
Ústecký kraj	34 359	31 666	92,2	1 069	1 125	105,2
Liberecký kraj	76 069	11 494	15,1	550	425	77,3
Královéhradecký kraj	7 052	8 234	116,8	282	291	103,2
Pardubický kraj	6 673	7 977	119,5	252	267	106,0
Kraj Vysočina	10 000	10 913	109,1	351	357	101,7
Jihomoravský kraj	25 414	35 326	139,0	880	1 011	114,9
Olomoucký kraj	36 217	42 724	118,0	1 218	1 457	119,6
Zlínský kraj	18 444	19 771	107,2	566	620	109,5
Moravskoslezský kraj	50 025	62 806	125,5	1 601	1 811	113,1
CELKEM ČR	333 522	312 065	93,6	9 190	9 954	108,3

Pramen: MF ČR a MPSV ČR (IS HN/SS)

* včetně zpětně vyplacených dávek

VÝVOJ VÝDAJŮ A POČTU PŘÍSPĚVKŮ NA PÉČI

Tabulka 14.4

Územní jednotka	Výdaje (v tis. Kč)		Meziroční index v %	Průměrný měsíční počet vyplacených dávek*		Meziroční index v %
	rok 2010	rok 2011		rok 2010	rok 2011	
Hl. město Praha	1 430 164	1 346 402	94,1	25 517	25 240	98,9
Středočeský kraj	1 914 257	1 770 995	92,5	30 872	29 924	96,9
Jihočeský kraj	1 360 809	1 250 659	91,9	20 985	18 130	86,4
Plzeňský kraj	1 016 286	971 317	95,6	16 029	15 770	98,4
Karlovarský kraj	452 139	440 163	97,4	6 906	6 959	100,8
Ústecký kraj	1 586 752	1 471 097	92,7	25 612	25 575	99,9
Liberecký kraj	828 102	755 067	91,2	13 777	13 480	97,8
Královéhradecký kraj	1 072 561	971 260	90,6	17 972	16 657	92,7
Pardubický kraj	1 093 906	997 436	91,2	17 285	16 540	95,7
Kraj Vysočina	1 143 162	1 047 175	91,6	17 944	16 607	92,5
Jihomoravský kraj	2 397 486	2 230 532	93,0	37 567	35 764	95,2
Olomoucký kraj	1 309 718	1 204 581	92,0	21 162	20 608	97,4
Zlínský kraj	1 451 019	1 339 418	92,3	39 768	21 432	53,9
Moravskoslezský kraj	2 542 884	2 288 098	90,0	22 666	37 881	167,1
CELKEM ČR	19 599 245	18 084 200	92,3	314 062	300 567	95,7

Pramení: MF ČR a MPSV ČR (IS HN/SS)

* včetně zpětně vyplacených dávek

POČET PŘÍJEMCŮ* PŘÍSPĚVKU NA PÉČI ZA PROSINEC 2011 PODLE KRAJŮ

Tabulka 14.5

v tis.

Územní jednotka	I. stupeň závislosti		II. stupeň závislosti		III. stupeň závislosti		IV. stupeň závislosti		Celkem	
	ženy	muži	ženy	muži	ženy	muži	ženy	muži	ženy	muži
Hl. město Praha	7,1	3,0	5,4	3,1	2,6	1,6	1,6	0,9	16,7	8,6
Středočeský kraj	7,8	3,6	6,9	3,7	3,6	2,4	2,1	1,4	20,4	11,1
Jihočeský kraj	4,8	2,2	4,3	2,3	2,7	1,6	1,7	1,0	13,5	7,1
Plzeňský kraj	3,6	1,8	3,4	2,1	2,2	1,4	1,2	0,8	10,4	6,1
Karlovarský kraj	1,5	0,8	1,5	0,9	1,0	0,6	0,6	0,4	4,6	2,7
Ústecký kraj	5,6	3,2	5,2	3,5	3,0	2,2	1,6	1,1	15,4	9,9
Liberecký kraj	3,3	1,6	2,8	1,6	1,6	1,0	0,9	0,6	8,6	4,7
Královéhradecký kraj	4,5	2,2	3,5	2,0	2,0	1,2	1,2	0,7	11,2	6,1
Pardubický kraj	4,0	2,0	3,3	1,9	2,0	1,3	1,3	0,9	10,6	6,1
Kraj Vysočina	4,0	1,9	3,5	2,0	2,2	1,4	1,4	0,9	11,1	6,2
Jihomoravský kraj	8,6	3,9	7,4	4,2	4,7	2,9	3,0	1,8	23,7	12,8
Olomoucký kraj	5,1	2,5	3,9	2,4	2,4	1,6	1,6	1,1	13,0	7,6
Zlínský kraj	5,1	2,4	4,3	2,3	2,9	1,7	2,0	1,2	14,3	7,6
Moravskoslezský kraj	9,0	4,3	7,0	4,3	4,6	2,9	3,4	1,9	24,0	13,4
CELKEM ČR	74,0	35,4	62,4	36,2	37,5	23,8	23,5	14,6	197,4	110,0

Pramen: MPSV ČR (IS HN/SS)

* podkladem je přehled o počtu přiznaných dávek příspěvku na péči za prosinec 2011 bez ohledu na měsíc výplaty

SEZNAM ZKRATEK

ČSSZ	Česká správa sociálního zabezpečení
ČSÚ	Český statistický úřad
ESF	Evropský sociální fond
CHPD	chráněná pracovní dílna
CHPM	chráněné pracovní místo
ISPROFIN	Informační systém programového financování
MN	míra nezaměstnanosti
MPOD	mezinárodněprávní ochrana dětí
MPSV	Ministerstvo práce a sociálních věcí
NH	národní hospodářství
NRP	náhradní rodinná péče
OSPOD	orgán sociálně-právní ochrany dětí
OSS	organizační složky státu
OZP	osoba se zdravotním postižením
PN	pracovní neschopnost
SSP	státní sociální podpora
SÚIP	Státní úřad inspekce práce
SÚPM	společensky účelná pracovní místa
SZÚ	státní závěrečný účet
TP	osoba těžce postižená
TŘ	trestní řád
ÚP	úřad práce
ÚSP	ústavní sociální péče
VaV	výzkum a vývoj
VPM	volné pracovní místo
VPP	veřejně prospěšné práce
ZTP	osoba zvlášť těžce postižená
ZTP/P	osoba zvlášť těžce postižená s průvodcem

Účelová neperiodická publikace

Statistická ročenka z oblasti práce a sociálních věcí 2011

Zpracoval odbor analýz a statistik MPSV.
Vyšlo v roce 2012, 149 stran, 300 výtisků, vydání první.
Ministerstvo práce a sociálních věcí,
Na Poříčnickém právu 1, 128 00 Praha 2.
Sazba a zajištění tisku
Citadela grafický atelier, s.r.o.

ISBN 978-80-7421-049-5

Neprodejně

